

INCONTRO

Anno XXIII - n°91 agosto 2021



Poste Italiane Spa - Spec. in A.P. 706



**CASSA RURALE
VALLAGARINA**
CREDITO COOPERATIVO ITALIANO

PRENOTABANCA

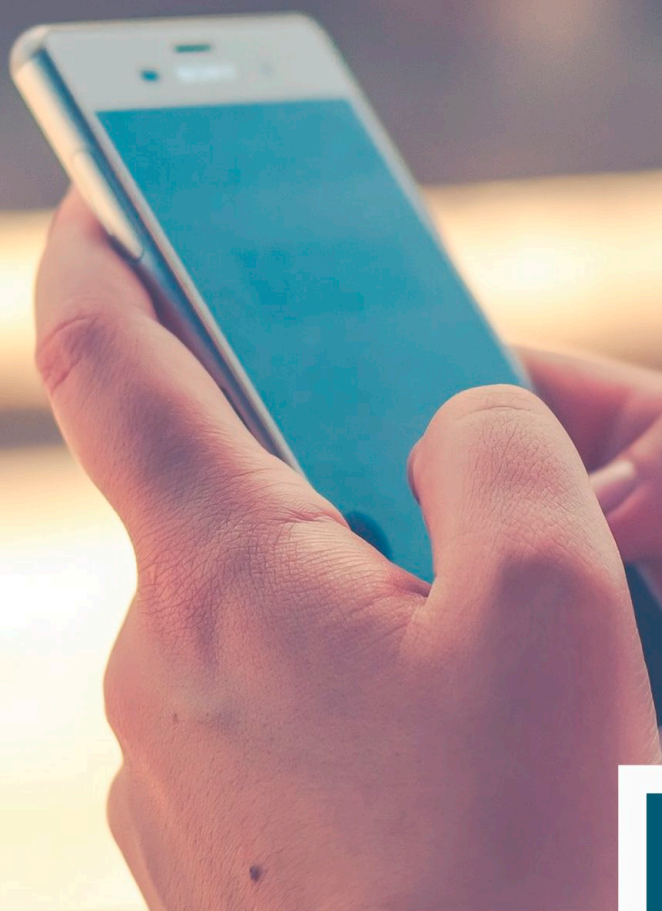

**I'appuntamento in banca
con un click!**



Scarica la App



oppure accedi da pc

<https://crvallagarina.prenotabanca.it/>

INCONTRO



EDITORIALE

ANALISI

IN PRIMO PIANO

- 4 L'Assemblea generale dei Soci
- 6 Borse di Studio

I NOSTRI PRODOTTI

- 12 La banca digitale

NOVITÀ IN CASSA

- 15 PrenotaBanca
- 18 Melotti: nuovo Vicepresidente
- 19 In vista della scuola
- 22 Il Bilancio Sociale 2020

CASSA CENTRALE

- 24 Gruppo Cassa Centrale

SPAZIO ASSEt

- 26 ASSEt in assemblea!

NEWS COOPERATIVE LOCALI

- 29 L'estate di "Eris" a Isera

ITINERARI

- 30 La Grotta di Fumane
- 31 Guardia e la Cascata dell'Hofentol

DAL TERRITORIO

- 32 Il grano saraceno a Terragnolo
- 34 La Finestra, uno sguardo sul territorio

Editrice:
Cassa Rurale Vallagarina

Direttore responsabile:
Walter Liber

Coordinatore:
Serena Zomer

Redazione:
Roberta Cuel,
Anita Dellai

Hanno collaborato:
Lara Campostrini,
Andrea Cazzanelli,
Adriano Deimichei,
Giuliano Deimichei,
Andrea Fracchetti,
Alberto Poli,
Nicolò Santini,
Riccardo Scrinzi,
Massimo Stoffella,
Sara Valle,
Servizio Relazioni Esterne CCB,
Primo Vicentini,
Monica Zambelli

Segreteria di redazione:
Ufficio soci e territorio
Cassa Rurale Vallagarina
Tel. 0464 678221

Stampa e progettazione grafica:
Grafiche Fontanari
S. Margherita di Ala (TN)

In copertina:
Lessinia, Casara del Pidocchio
Foto: Valentino Azzolini

Iscrizione registro stampa:
Tribunale di Rovereto
n° 205 del 29/12/1995



www.crvallagarina.it



La salvaguardia delle differenze

Negli ultimi mesi abbiamo partecipato a riunioni ed assemblee – in molti casi a distanza – degli enti di riferimento della nostra Cassa. Tra questi la Federazione Trentina della Cooperazione e Cassa Centrale Banca, nostra Capogruppo. Per entrambe ai buoni risultati economici si accompagna il sostegno alle comunità di riferimento e anche alle banche affiliate. Tra i tanti temi emersi nel corso di questi incontri ce n'è uno che mi sta particolarmente a cuore e che desidero sottolineare e condividere con voi. È quello, complicato, della necessità di **migliorare la proporzionalità e la ragionevolezza della normativa** del credito cooperativo in seguito alla costituzione dei gruppi bancari. Il tema è che nell'era della personalizzazione, facilitata dalla tecnologia e dalle funzioni digitali, le singole banche cooperative stanno **rischiando una inaccettabile omologazione**, in quanto chiamate a sottostare allo stesso quadro normativo applicato alle grandi banche e ai gruppi bancari, di cui fanno parte.

Questa logica obbliga ogni BCC, anche la nostra, ad operare con regole e modalità sproporzionate, che impongono un importante aggravio dei costi e spostano l'asse di interesse e di obiettivo rispetto al tradizionale "fare cooperativo" che ci contraddistingue. Oggi troviamo irragionevole che le stesse regole delle grandi banche multinazionali siano applicate anche alle nostre piccole Casse Rurali. Come se fossimo costretti a usare un paio di occhiali non nostro.

Salvaguardare la biovarietà nel settore bancario e consentire quindi alle nostre banche cooperative di **continuare a fare "banca di territorio"** è il contrasto migliore ad ogni rischio di omologazione. E, pur pienamente consapevoli dei limiti delle nostre competenze, su questo punto siamo impegnati anche in appoggio all'azione di Federcasse e alle iniziative parlamentari che vanno nella giusta direzione. Come Cassa siamo convinti che un nuovo e alleggerito assetto normativo specifico per le banche cooperative non potrà che valorizzare ciò che di buono esse già fanno per i territori e le comunità, svolgendo **un ruolo sociale** dimostrato a pieno titolo anche dalla recente ricerca di Euricse, ripresa nelle prossime pagine.

Un'ultima considerazione, non per importanza, è per la nostra Cassa, che si conferma sana dal punto di vista economico e sociale, e per la quale auspico un coinvolgimento e un interesse sempre maggiore da parte di Voi Soci. Approfitto quindi per ringraziarVi per la positiva partecipazione all'Assemblea, seppur tramite delega, e Vi rivolgo lo stesso invito che ho fatto ai giovani vincitori delle nostre Borse di studio 2021: abbiate occhi e cuore aperti sul territorio ed informateVi, ogni volta che ne avete occasione, sulle vicende della Vostra Cassa Rurale, che è **una banca "differente"** proprio in quanto cooperativa di credito.

Primo Vicentini
Presidente

Sotto i riflettori, con coraggio



In attesa dei dati ufficiali relativi al primo semestre 2021 della nostra Cassa - il tradizionale "giro di boa" appena conclusosi - che anticipo essere ancora una volta positivi e rilevanti, ritengo sia più che doveroso evidenziare gli ottimi risultati raggiunti lo scorso anno dal Gruppo Cassa Centrale, esposti in occasione della presentazione del Bilancio 2021 ed illustrati più estesamente nelle prossime pagine. Solo per citarne alcuni, quelli che forse maggiormente saltano all'occhio, nel 2020 l'utile netto è cresciuto sino a 245 milioni di Euro (+8,8% rispetto ai 225 milioni del 2019) e il CET1 ratio, al 21,46% rispetto al 19,7% del 2019.

Senza alcun dubbio è **motivo d'orgoglio** far parte e lavorare in sinergia con un Gruppo così solido ed efficiente, caratterizzato da una reputazione sempre più diffusa di credibilità, resilienza e redditività. Un Gruppo che, forte di tali risultati, ha recentemente superato l'esame del Comprehensive Assessment, secondo quanto emerge dagli esiti pubblicati qualche settimana fa dalla Banca Centrale Europea. A ciò si aggiunge una menzione speciale ottenuta da Cassa Centrale Banca in occasione del Premio ABI per l'Innovazione nei Servizi Bancari, categoria «Digital Transformation»: un nuovo riconoscimen-

to che valorizza il percorso di crescita del Gruppo nell'ambito dell'innovazione digitale e della formazione.

Una strada che anche la nostra Cassa continua a percorrere, come dimostrato dalle recenti iniziative in termini di **sviluppo tecnologico e digitalizzazione**.

È necessario però **non dimenticare la natura del nostro Istituto** e proseguire - seppure sostenendo con vigore ed entusiasmo le iniziative della Capogruppo - accertandoci passo dopo passo di tenere alti i valori della cooperazione. Come sottolineato recentemente dal presidente Fracalossi, *"la situazione attuale ha reso ancora più evidente quanto il nostro modo di interpretare la banca possa aiutare lo sviluppo dei territori, senza pregiudicare ma anzi contribuendo a rafforzare la solidità del Gruppo"*.

Questa è la strada da percorrere, determinati a non snaturarci ma consapevoli che attenendoci ai valori che ci hanno sempre contraddistinto potremo avere **un ruolo da personaggi principali** sulla scena nazionale ma, soprattutto, all'interno dei nostri territori e a favore delle nostre comunità, da sempre co-protagonisti, più che spettatori, del nostro operato.

Giuliano Deimichei
Direttore



di Serena Zomer

L'Assemblea generale dei Soci

Appuntamento partecipato nonostante l'insolita modalità

In questi ultimi mesi abbiamo imparato a partecipare a riunioni ed incontri in modo diverso e meno coinvolgente. Così è stato anche per l'Assemblea generale dei Soci della Cassa Rurale Vallagarina, tenutasi a porte chiuse, secondo quanto previsto dalle normative emergenziali. Come anticipato nel corso della preassemblea, svoltasi a distanza nel mese di aprile, i Soci sono stati invitati con mail e messaggi dedicati a consultare il **materiale esplicativo presente sul sito della Cassa**, per poi esprimere le proprie **intenzioni di voto**, delegando il **notaio Santo Bonfiglio** quale rappresentante designato. È stato

lui, nel pomeriggio del 6 maggio, coadiuvato dai colleghi **notai Giulio Lorenzi e Orazio Marco Poma**, a comunicare l'esito delle prefe-

“

un numero di Soci partecipanti superiore a quello delle ultime assemblee in presenza”

renze indicate dai Soci sulle schede consegnate agli sportelli delle filiali o trasmesse direttamente allo studio notarile.

L'Assemblea si è tenuta presso la Sala consiglio della sede di Ala, alla presenza dei tre notai, del presi-

dente **Primo Vicentini**, della vicepresidente **Cecilia Cavagna**, oltre che della presidente del Collegio Sindacale **Barbara Lorenzi** e del direttore **Giuliano Deimichei**. Gli altri amministratori e membri del Collegio Sindacale hanno seguito i lavori in videoconferenza, come previsto dalle norme in vigore.

Il momento assembleare

Nonostante la procedura insolita, riproposta per il secondo anno, l'intervento dei Soci a mezzo delega è stato assolutamente positivo. Sono state infatti **1.270 le deleghe** giunte al Notaio unitamente alle intenzioni di voto, di cui 1.248 valide, per un numero di Soci

partecipanti superiore a quello delle ultime assemblee in presenza (1.112 nel 2018 - 892 nel 2019). La riunione, iniziata con un breve momento di raccoglimento in memoria dei Soci scomparsi durante lo scorso anno, è stata breve: in circa mezz'ora sono state esaurite le premesse sociali e istituzionali, assieme ai 9 punti all'ordine del giorno,

per cui il rappresentante designato ha fornito gli esiti puntuali delle indicazioni di voto ricevute dai Soci. Da sottolineare che **tutti i punti oggetto di votazione sono stati approvati a larga maggioranza.** In relazione alle cariche in scadenza - in virtù della riduzione del Cda da 11 a 9 membri, come stabilito dallo Statuto al termine

del periodo transitorio post-fusione - sono stati **riconfermati** solo 2 dei 4 consiglieri che hanno proposto la loro ricandidatura: **Roberta Cuel** e **Gianni Tognotti**. A loro va l'augurio di buon lavoro da parte dei Soci e dei collaboratori della Cassa!



CONSULTA LA
PAGINA DEDICATA
ALL'ASSEMBLEA

GLI ESITI DELLE VOTAZIONI

1. Presentazione e approvazione del bilancio al 31 dicembre 2020.

Votanti: 1.248. Favorevoli: 1.185; astenuti: 63; contrari: 0.

Destinazione del risultato di esercizio. Proposta di destinazione dell'utile, pari a 3,65 mln di €: ai fini di beneficenza e mutualità 600.000 €, alla riserva legale 2.939.723 €, ai fini mutualistici 109.476 €.

Votanti: 1.248. Favorevoli: 1.182; astenuti: 65; contrari: 1.

2. Determinazione, ai sensi dell'art. 32.1 dello statuto sociale, dell'ammontare massimo delle esposizioni (come definite dalla disciplina prudenziale in materia di grandi esposizioni) che possono essere assunte nei confronti dei soci e clienti. Proposta di confermare anche per il 2021 (in percentuale del 15% del patrimonio della Cassa) l'importo massimo di credito erogabile ad una singola posizione, come deliberato dall'Assemblea 2020.

Votanti: 1.248. Favorevoli: 1.165; astenuti: 80; contrari: 3.

3. Approvazione delle politiche di remunerazione e incentivazione 2021, comprensive dei criteri per la determinazione dei compensi in caso di conclusione anticipata del rapporto di lavoro o cessazione anticipata dalla carica. Informativa all'assemblea sull'attuazione delle politiche 2020. Proposta di approvazione delle nuove politiche di remunerazione degli amministratori e del personale rispondenti agli indirizzi definiti da Cassa Centrale. Informativa circa le politiche attuate nel 2020 in conformità alle deliberazioni assembleari.

Votanti: 1.248. Favorevoli: 1.132; astenuti: 104; contrari: 12.

4. Determinazione dei compensi e dei rimborsi spese agli amministratori. Proposta di confermare anche per il 2021 i compensi in vigore, deliberati dall'Assemblea nel 2019.

Votanti: 1.248. Favorevoli: 1.096; astenuti: 142; contrari: 10.

5. Stipula della polizza relativa alla responsabilità civile e infortuni professionali (ed extra-professionali) degli amministratori e dei sindaci. Proposta di confermare anche per il 2021 in 50.000 € l'importo massimo di spesa per la stipula della polizza RC ed infortuni di amministratori e sindaci.

Votanti: 1.248. Favorevoli: 1.115; astenuti: 119; contrari: 14.

6. Riduzione del capitale sociale mediante riacquisto e contestuale annullamento di azioni della Cassa in possesso dei soci. Proposta di autorizzare il riacquisto e l'annullamento di massimo 230.000 azioni della Cassa a 2,58 € ciascuna, per un totale di 593.400 €. Queste azioni rappresentano circa il 50% delle azioni ancora detenute da circa 300 Soci della ex CR Altipiani che le avevano a suo tempo acquistate per sostenere e rinforzare il patrimonio della loro Cassa.

Votanti: 1.248. Favorevoli: 1.122; astenuti: 121; contrari: 5.

7. Governo societario: informativa all'assemblea degli esiti dell'autovalutazione degli organi sociali.

Informativa circa l'esito positivo del processo di autovalutazione che il CdA ed il Collegio Sindacale effettuano periodicamente in ordine alla propria composizione ed al proprio funzionamento. Punto all'odg per cui non era prevista la votazione.

8. Determinazione del numero dei componenti il consiglio di amministrazione.

Proposta, conseguente alla scadenza delle norme transitorie dello Statuto, di fissare nel massimo possibile - e cioè in 9 - il numero degli amministratori (compreso il presidente) e di lasciarlo invariato per il futuro fino a nuova determinazione dell'Assemblea.

Votanti: 1.248. Favorevoli: 1.087; astenuti: 101; contrari: 60.

9. Elezione consiglieri di amministrazione.

Conseguentemente alla proposta di cui al punto 8, i Soci sono chiamati a eleggere 2 consiglieri, scegliendo tra i 4 amministratori in scadenza di mandato che hanno accolto l'invito del Consiglio e hanno presentato la rispettiva ricandidatura.

Votanti: 1.248.

Preferenze ottenute:

Cuel Roberta (Altipiani Cimbri): 557;

Tognotti Gianni (Ala): 518;

Avi Brunella (Ala): 370;

Cavagna Cecilia (Ala): 339.





a cura dell'Ufficio soci e territorio

Borse di Studio

*I vincitori
del concorso 2021*

Sono stati **118 i ragazzi premiati** per il merito scolastico nell'edizione 2021 delle borse di studio: un numero significativo di giovani che fa riferimento ai territori di operatività dell'Istituto e ha visto gratificato l'impegno e la dedizione nel proprio percorso di formazione.

La Cassa Rurale, che offre da sempre questa opportunità agli studenti meritevoli, ha ritenuto importante confermare l'iniziativa anche in questi tempi insoliti, per dare valore ai giovani, al loro avvenire, e allo stesso tempo investire sul futuro delle comunità.

Il bando

L'investimento complessivo è stato di **oltre 40.000 Euro**, e in alcuni casi ricomprende anche l'incentivo rivolto ai laureati e agli iscritti ai corsi di specializzazione

“
*dare valore
ai giovani, al loro
avvenire, e allo stesso
tempo investire
sul futuro delle
comunità*
”

post laurea magistrale, interessati ad aprire un **fondo pensione** presso la Cassa, o ad effettuare

un investimento integrativo sulla propria posizione previdenziale attiva presso il nostro Istituto. Ad essi è stato riconosciuto un incremento della borsa di studio di 100 Euro, con l'intento di favorire la riflessione sull'importanza di **pianificare il proprio futuro in modo più sereno e consapevole**, e allo stesso tempo non perdere l'attimo per passare all'azione!

La proposta, già presente anche nel bando dello scorso anno, in quest'edizione ha visto un maggiore riscontro da parte dei vincitori: sono stati infatti 14 i ragazzi che vi hanno aderito, pari al 41% di quanti ne hanno avuto l'opportunità.

Tra le novità significative del concorso 2021 è da menzionare la necessità per i partecipanti di **avere attivo da almeno 6 mesi un rapporto di conto corrente o deposito a risparmio**. Tale clausola, voluta dal Consiglio d'Amministrazione, si inserisce nella volontà della Cassa di promuovere l'**educazione al risparmio**, già proposta nelle classi elementari con attività dedicate, anche fra i giovani, oltre che valorizzare e consolidare, in un'ottica di **fedeltà e reciprocità**, il rapporto tra Cassa Rurale e nuove generazioni.

Da evidenziare infine lo scarso numero di richieste relative alla sezione dedicata ai **percorsi di professionalizzazione successivi agli studi**, volto a valorizzare i giovani che si mettono in gioco nella zona d'origine, con attività autonome caratterizzate da innovazione, strizzando l'occhio alla sostenibilità; in quest'edizione non sono risultati vincitori in tale categoria.

Il coinvolgimento dei ragazzi

Per il secondo anno consecutivo le normative e il contesto sanitario, accanto alla prudenza, non hanno permesso di organizzare la consueta cerimonia di premiazione. Dopo aver scartato, per scelta, l'opzione di un incontro online, la Cassa ha cercato di coinvolgere i ragazzi attraverso un **sondaggio sulle scelte di studio, sullo sviluppo delle loro competenze e passioni, oltre che sulla sensibilità rispetto al mondo della cooperazione**. Un modo inedito per conoscere meglio i giovani premiati, le loro propensioni e allo stesso tempo offrire loro l'opportunità di so-

fermarsi a fare un bilancio sulle proprie esperienze, sulle proprie conoscenze cooperative e incuriosirli un po'!

Il richiamo al mondo cooperativo era presente anche nella lettera inviata loro per comunicare l'esito positivo della partecipazione al concorso, in cui il presidente **Primo Vicentini** ha invitato ognuno ad avere *"avere occhi e cuore aperti sul tuo territorio ed informarti, ogni volta che ne avrai occasione, sulla Cassa Rurale, che è una banca "differente" in quanto cooperativa di credito"*.



Buona la partecipazione al sondaggio, vicina al **70%**, che dimostra anche come non sia facile interessare la totalità dei ragazzi.

Dalle risposte pervenute attraverso la compilazione dell'apposito form è emerso uno spaccato dai tratti anche originali.

La maggioranza degli studenti ha indicato una propensione importante per le discipline e le **materie scientifico/matematiche**, ma allo stesso tempo la volontà di esercitare un lavoro che si basi sulle **relazioni con la gente**. Due aspetti che non sempre "vanno a braccetto" nella tradizione o nell'ottica comune.

Le **passioni più comuni** dei premiati sono leggere, viaggiare, fare giardinaggio, la musica e lo sport. Interessante sapere che in molti le prendano in considerazione come possibile lavoro del futuro.

Il richiamo al proprio **territorio** è ricorso sia nell'indicazione del luogo della propria attività lavorativa (60%), sia come caratteristica più apprezzata tra quelle della Cassa Rurale (39%).

E nonostante in molti abbiano preferito non rispondere alla domanda *"Conosci altre cooperative oltre alla Cassa Rurale?"* è bello scoprire che alla maggioranza di chi ha dato risposta piaccia l'idea di poter lavorare nel mondo cooperativo (78%).

La visibilità dei volti e dei nominativi dei vincitori, solitamente garantita dallo scatto di gruppo al termine della cerimonia di premiazione, è stata sostituita dalla pubblicazione di una **pagina intera** con l'elenco dei vincitori sui **quotidiani locali L'Adige, Corriere del Trentino e L'Arena** di domenica 20 giugno e dalla riproposizione dei singoli nominativi, unitamente ad uno scatto di chi ha voluto aderire a questa nostra proposta, presente nelle prossime pagine.

ISTITUTI TECNICI E LICEI

€ 200,00

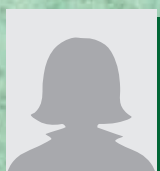

**Yana
Aloisi**
Ala (Tn)



**Cristian
Azzetti**
Ala (Tn)

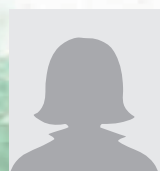

**Carlotta
Bais**
Terragnolo (Tn)

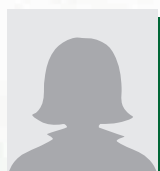

**Angela
Bazzanella**
Ala (Tn)



**Silvia
Benetti**
Rovereto (Tn)

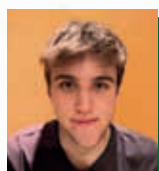

**Marco
Calveti**
Brentino Belluno (Vr)

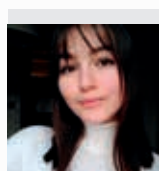

**Lia Maria
Calzà**
Avio (Tn)

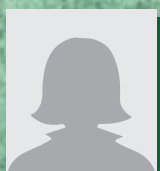

**Micaela
Calzà**
Avio (Tn)



**Daniele
Campostrini**
Avio (Tn)

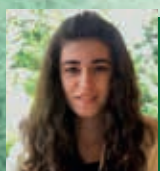

**Alessia
Carcereri**
Cerro V.se (Vr)

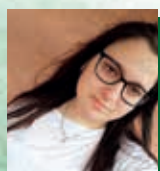

**Carla
Cavagna**
Avio (Tn)



**Matteo
Cavagna**
Ala (Tn)

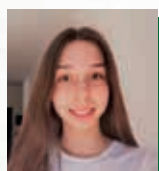

**Michela
Cavagna**
Ala (Tn)



**Christian
Cestaro**
Ala (Tn)

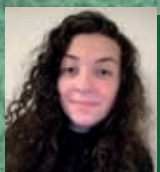

**Virginia
Chiamenti**
Ala (Tn)



**Beatrice
Chizzola**
Ala (Tn)



**Giosuè
Corbioli**
Velo V.se (Vr)

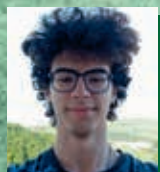

**Michele
Chizzola**
Velo V.se (Vr)

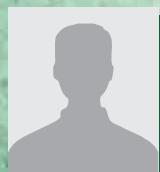

**Cristian
Cristoforetti**
Avio (Tn)



**Elisabeth
Dalprà**
Folgaria (Tn)



**Noemi
Deimichei**
Ala (Tn)



**Marta
Eccheli**
Rovereto (Tn)

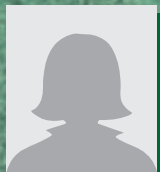

**Carlotta
Endrizzi**
Rovereto (Tn)



**Mattia
Fellini**
Ala (Tn)



**Francesca
Fioretta**
Caprino V.se (Vr)



**Alessia
Fracchetti**
Avio (Tn)

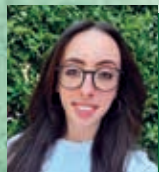

**Jessica
Fumanelli**
Avio (Tn)

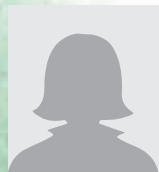

**Carlotta
Gaiani**
Folgaria (Tn)

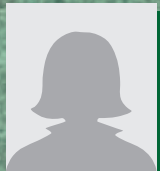

**Erika
Gatti**
Ala (Tn)



**Alessia
Girardelli**
Ala (Tn)



Nadia Girlanda
Bosco
Chiesanuova (Vr)



**Eleonora
Internò**
Avio (Tn)



**Matteo
Leoni**
Avio (Tn)

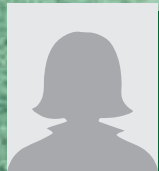

**Annalisa
Libera**
Ala (Tn)



**Davide
Lonardi**
Cavaion V.se (Vr)



**Mattia
Lotti**
Avio (Tn)



**Emiliano
Mabboni**
Avio (Tn)



**Alessio
Maranelli**
Ala (Tn)

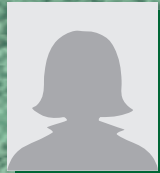

**Arianna
Maranelli**
Ala (Tn)



**Chiara
Maranelli**
Ala (Tn)



Devis Marconi
Sant'Anna
d'Alfaedo (Vr)



**Daniele
Mattei**
Ala (Tn)

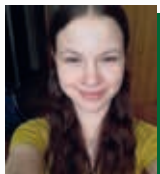

Aurora Mellarini
Ala (Tn)

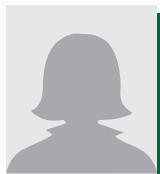

Francesca Miorandi
Villa Lagarina (Tn)



Desy Modenese
Roverè V.se (Vr)



Irene Monte
Villa Lagarina (Tn)



Elisa Morandini
Bosco Chiesanuova (Vr)



Daniel Morellato
Rovereto (Tn)



Federico Orlandi
Cerro V.se (Vr)

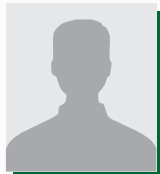

Marino Pergher
Rovereto (Tn)



Beatrice Pettinato
Cerro V.se (Vr)



Vanessa Piccinini
Lavarone (Tn)



Giada Plotegher
Folgaria (Tn)



Thomas Plotegher
Folgaria (Tn)



Pietro Pomari
Roverè V.se (Vr)



Alessandro Rech
Folgaria (Tn)

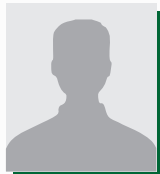

Nicola Ress
Bosco Chiesanuova (Vr)

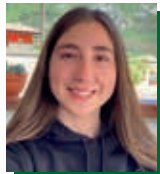

Aurora Salvetti
Avio (Tn)



Federica Salvetti
Avio (Tn)



Nicolò Salvetti
Ala (Tn)



William Salvetti
Avio (Tn)



Tommaso Sannicolò
Terragnolo (Tn)



Alessandro Scandola
Bosco C. (Vr)



Maria Schiavo
Ala (Tn)



Veronica Shavel
Avio (Tn)



Giuliano Stedile
Terragnolo (Tn)



Sumit Tanwar
Ala (Tn)



Veronica Toccolini
Brentino Belluno (Vr)

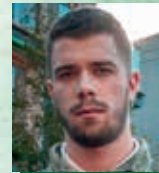

Mirco Tomasoni
Ala (Tn)



Gaia Trainotti
Folgaria (Tn)



Nicolò Truschelli
Costermano (Vr)

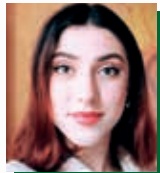

Ester Vinco
Bosco Chiesanuova (Vr)



Selma Vugdalic
Rovereto (Tn)



Jenny Zannin
Bosco Chiesanuova (Vr)

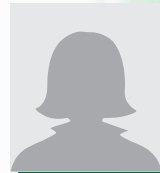

Marianna Zantedeschi
Negrar (Vr)



Giulia Zendri
Ala (Tn)

SCUOLE PROFESSIONALI

€ 200,00



Michele Canteri
Roverè V.se (Vr)



Martina Debiasi
Ala (Tn)

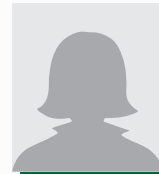

Giulia Endrizzi
Rovereto (Tn)

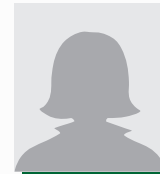

Elisa Fiorini
Ala (Tn)



Alessandro Manco
Avio (Tn)



Sara Soini
Ala (Tn)

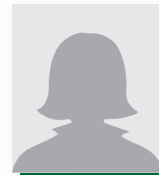

Benedetta Ugolini
Grezzana (Vr)



Alessandro Vicentini
Ala (Tn)

LAUREA TRIENNALE

€ 400,00



Silvia Amadori
Isera (Tn)



Alessio Cipriani
Brentino Belluno (Vr)

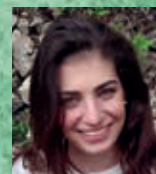

Elena Dalbosco
Ala (Tn)



Giulia Deimichei
Ala (Tn)



Petra Fasoli
Sant'Ambrogio di Valpolicella (Vr)



Leonardo Forlin
Caprino V.se (Vr)

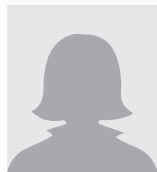

Alessia Marcolini
Roverè V.se (Vr)



Michele Mutinelli
Ala (Tn)



Martina Potrich
Rovereto (Tn)

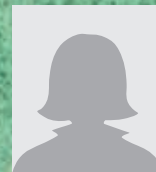

Asia Steinwandter
Ala (Tn)



Giada Zane
Brentonico (Tn)

LAUREA SPECIALISTICA

€ 500,00



Francesca Agnellini
Brentino Belluno (Vr)



Cecilia Baravelli
Rovereto (Tn)



Paolo Canteri
Cerro V.se (Vr)

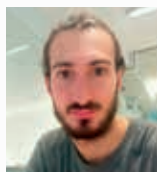

Marco Canteri
Cerro V.se (Vr)



Jonathan Cavazzani
Avio (Tn)



Veronica Cipriani
Brentino Belluno (Vr)



Giulio Dall'Ora
Brentino Belluno (Vr)



Massimiliano D'Ascanio
Rovereto (Tn)



Federico Deimichei
Rovereto (Tn)



Luca Lorenzi
Brentino Belluno (Vr)



Luca Pezzedi
Villa Lagarina (Tn)



Matteo Proch
Rovereto (Tn)



Nicola Scardoni
Bosco C. (Vr)



Alessio Vicentini
Ala (Tn)

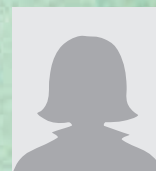

Arianna Zanini
Bosco Chiesanuova (Vr)



Irene Zendri
Ala (Tn)

LAUREA A CICLO UNICO

€ 1.000,00

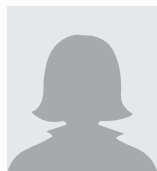

Valentina Azzolini
Ala (Tn)

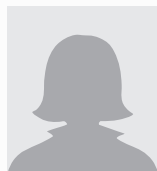

Margherita Casagrande
Rovereto (Tn)



Sara Debiasi
Ala (Tn)

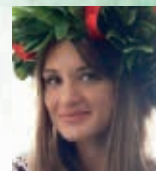

Valentina Luzzi
Isera (Tn)



Anna Quinternetto
Caprino V.se (Vr)

CORSI ALTAMENTE SPECIALIZZANTI

€ 2.000,00

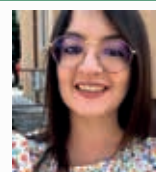

Melania Fasoli
Sant'Ambrogio di Valpolicella (Vr)



Ilaria Rudari
Ala (Tn)

IL SONDAGGIO

QUALI SONO LE DISCIPLINE CHE PREFERISCI O IN CUI TI SENTI PIÙ PREPARATO?

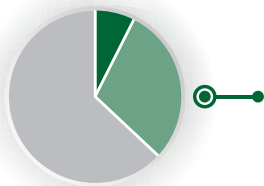

- 7% artistico/espressive
- 30% linguistico/letterarie
- 63% matematico/scientifiche

NEL FUTURO VORRESTI FARE UN LAVORO...



- 7% che permette di viaggiare
- 28% che si basa sulle relazioni con la gente
- 19% di ricerca e sviluppo
- 7% dove poter usare ingegno e fantasia
- 17% in cui serve calcolare, organizzare e seguire un metodo per raggiungere un risultato
- 19% qualificato, di alto profilo, anche se serve studiare a lungo
- 2% soprattutto manuale

HAI UNA PASSIONE? QUALE?



- 73% sì
- 27% no

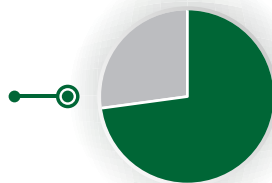

CREDI CHE, CON UNA BUONA DOSE DI IMPEGNO E INTRAPRENDENZA, POSSA DIVENTARE LA TUA PROFESSIONE?

- 60% zona di origine
- 40% altrove

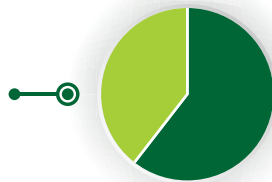

TRA 5/10/15 ANNI TI IMMAGINI A LAVORARE E METTERE A FRUTTO LE TUE COMPETENZE NELLA TUA ZONA D'ORIGINE O ALTROVE?

LA CASSA RURALE VALLAGARINA È UNA BANCA DI CREDITO COOPERATIVO, FORMATA DA 7.800 SOCI. TRA LE CARATTERISTICHE DI UNA COOPERATIVA QUALE PREFERISCI O RITIENI PIÙ IMPORTANTE?

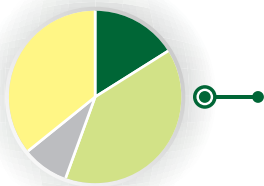

- 16% Essere formata da soci (...). Ogni socio ha diritto ad esprimere un voto
- 40% Essere una realtà territoriale, legata alle persone e alle comunità
- 9% Praticare la mutualità, cioè l'aiuto reciproco ai soci attraverso beni e servizi (...)
- 36% Responsabilità sociale: una parte dell'utile va a rafforzare il patrimonio della Cassa (...), la rimanenza viene reinvestita per il benessere delle comunità

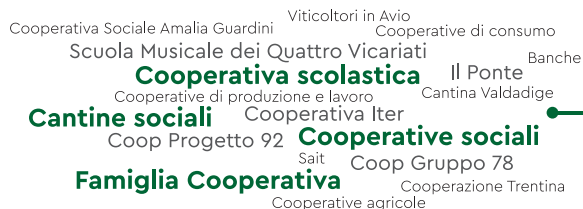

OLTRE ALLA CASSA RURALE CONOSCI ALTRE COOPERATIVE?

- 33% sì
- 67% no

QUALI?

- 78% sì
- 22% no



LA COOPERAZIONE CREA VALORE, UNISCE LE POTENZIALITÀ INDIVIDUALI (...), DÀ VITA A ESPERIENZE CHE HANNO COME OBIETTIVO COMUNE LO SVILUPPO SOLIDALE E SOSTENIBILE DELLE COMUNITÀ E DELLE PERSONE. TI PIACEREBBE LAVORARE NEL MONDO COOPERATIVO?

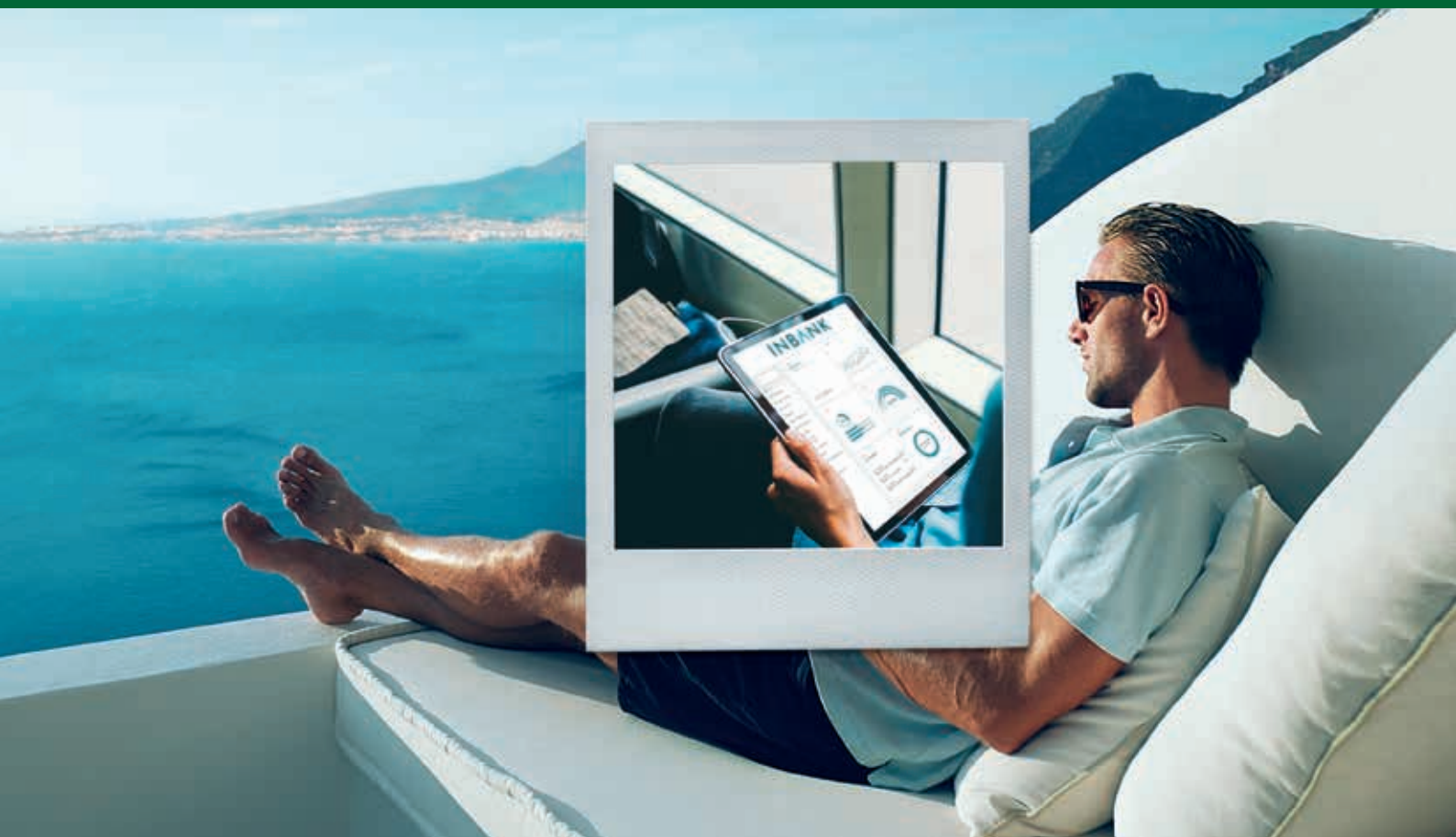

a cura dell'Area Commerciale

La banca digitale

*Cassa Rurale e internet
due mondi connessi ed alleati*

L'operatività online di Soci e clienti ha riscontrato un incremento significativo nell'ultimo anno (+23% a gennaio 2021 rispetto all'anno precedente), complice la pandemia che ci ha "costretti" a svolgere a distanza gran parte dell'operato quotidiano: dal lavoro alle riunioni associative, fino all'acquisto di beni di prima necessità. Anche l'attività bancaria ha avuto una spinta in questa direzione, e la nostra Cassa - anche grazie al supporto di Cassa Centrale - si è fatta trovare pronta e in grado di offrire alla clientela una gamma di servizi virtuali completa ed integrata. Tra questi il principale è **Inbank**, che

offre tutte le funzionalità necessarie ai clienti avvezzi all'uso della tecnologia, e allo stesso tempo, grazie alla sua semplicità, facilita l'alfabetizzazione digitale, in ambito bancario, di tutta la clientela.

“ *Inbank
si caratterizza per
comodità, velocità
e praticità, oltre che
per un elevato
grado di sicurezza* ”

Il servizio Inbank si caratterizza per **comodità, velocità e pra-**



tività, oltre che per un elevato grado di **sicurezza**, sempre più determinante per poter far fronte alle proprie esigenze in totale tranquillità. Molto apprezzati anche l'assenza di limiti di orario e la possibilità di gestire la propria posizione bancaria "quando, dove e come vuoi tu".

Alle opportunità offerte da Inbank si affianca, comunque, la consulenza diretta con gli operatori e i consulenti e di filiale, in grado di individuare soluzioni personalizzate ad ogni specifica esigenza.

La novità di Inbank

Da qualche settimana la piattaforma **Inbank Web** presenta un'importante novità: è infatti disponibile il link per l'accesso all'**area riservata MyNEF, MYGP e MyAssicura**, per chi ha effettuato

investimenti in fondi, in gestioni patrimoniali o ha stipulato contratti assicurativi con la Cassa ed ha effettuato la registrazione al portale dedicato. In seguito all'inserimento delle proprie credenziali richieste al primo accesso in Inbank Web, il cliente può disporre delle nuove funzionalità che gli consentono di visualizzare i propri investimenti, seguirne l'andamento e consultare in qualsiasi momento la documentazione e la rendicontazione di-

sponibile. Allo stesso modo può verificare i contratti assicurativi attivi.

Riportiamo di seguito le diverse **funzionalità e opportunità offerte da Inbank**, sottolineando che il personale di filiale è a completa disposizione per qualsiasi informazione e per l'attivazione del servizio!



GUARDA
IL TUTORIAL
INBANK

Inbank Web

Reso ancora più intuitivo e semplice, grazie agli ultimi recenti aggiornamenti, permette anche a chi non ha grande dimestichezza con la tecnologia di **gestire attraverso il computer i propri rapporti bancari**: tenere sotto controllo il conto, ricaricare il cellulare o le carte prepagate ed effettuare pagamenti. Per le aziende è disponibile anche la **versione business**, per gestire gli incassi e i pagamenti anche in modalità **multi-utente** e **multi-banca**.

Inbank Trading

Tale funzionalità, disponibile sia da pc che da App, permette di operare sui principali mercati ed essere indipendente nella **gestione dei propri investimenti**. Rappresenta uno strumento importante per gestire il proprio portafoglio titoli, tenere sotto controllo i prezzi, permettendo di **impostare notifiche** push alla variazione di soglie di prezzo definite e negoziare direttamente sui mercati.

Inbank App

La App di Inbank consente di monitorare e gestire il proprio conto corrente direttamente dallo smartphone effettuando l'invio di bonifici e pagamenti, tenendo sotto controllo le spese con il bilancio familiare di **Inbank planner**, e gestire anche gli investimenti con **Inbank trading**. La App consente inoltre di impostare **notifiche personali**, condividere le coordinate bancarie e ricevere **comunicazioni dalla Cassa**.

Inbank Notify

È la App collegata ad Inbank, alla carta di debito e alle carte prepagate, che incrementa la **sicurezza** delle diverse operazioni. Rappresenta un **canale di alert gratuito e immediato** che consente di **autorizzare e tenere sotto controllo** le principali operazioni bancarie attraverso la ricezione di notifiche.

Inbank Planner

Servizio gratuito disponibile all'interno di Inbank App, che attraverso l'analisi dei movimenti bancari (bonifici, pagamento bollette, prelievi, utilizzo delle carte di pagamento...), riorganizza in automatico i movimenti fornendo **report e notifiche relative alle abitudini di spesa**.

La funzione permette inoltre di impostare la propria disponibilità mensile e il limite di spesa per ogni categoria.

Inbank ATM

Presso gli **ATM evoluti** e le **Aree Self**, disponibili senza limiti di orario presso la sede di Ala e le filiali di Caprino V.se, Folgaria, San Pietro in Cariano e i punti evoluti di Luserna e Velo V.se, è possibile eseguire le **principali operazioni bancarie**: prelievi e versamenti, pagare bollettini, ricaricare cellulare e carta prepagata, visualizzare il saldo e i movimenti del conto, effettuare bonifici, pagare gli abbonamenti del trasporto pubblico.

Prossimamente anche pagamento di RAV, MAV e F24!

CASSE RURALI E MART UNITI PER L'ARTE



Il Museo di Arte Moderna di Rovereto ha organizzato per la stagione estiva un **ricco programma** di mostre ed eventi che si terranno nelle sedi di Trento e Rovereto.

Nell'ottica di rilanciare il settore dopo mesi difficili, è nata una collaborazione con il Fondo Comune delle Casse Rurali. Tutti i **clienti e i Soci delle Casse Rurali Trentine** hanno l'opportunità di acquistare i biglietti ad un **prezzo agevolato**: 7 Euro la tariffa di ingresso per il **Mart di Rovereto** (anziché 11 Euro), così come quella richiesta per **Palazzo delle Albere e Galleria Civica di Trento** (anziché 9 Euro, solitamente richiesti per un biglietto congiunto).

Per usufruire di questo sconto basterà **presentare alla biglietteria del museo la propria carta di debito o prepagata**.

Ricordiamo che **fino al 29 agosto** prossimo il Mart ospita le mostre **"Picasso, De Chirico, Dalì - Dialogo con Raffaello"**, con **cento capolavori** provenienti da alcuni tra i principali musei internazionali, come le Gallerie degli Uffizi di Firenze, il Musée national Picasso di Parigi e la Fundació Gala-Salvador Dalí di Figueres, e **"Botticelli. Il suo tempo. E il nostro tempo"**, esposizione che porta a Rovereto alcuni capolavori assoluti, come la *Venere* della Galleria Sabauda di Torino, ma anche straordinarie opere contemporanee.

INCONTRO: UNA COPIA PER FAMIGLIA!

Anche quest'anno la Cassa rinnova l'invito a tutti i nuclei familiari in cui più di un componente fa parte della compagine sociale a segnalarlo agli sportelli, così da ricevere una sola copia del periodico Incontro. Un modo semplice per ridurre le spese legate alla **stampa** e alla **spedizione** del notiziario e, al tempo stesso, dare un piccolo contributo a favore dell'**ambiente**.

Ricordiamo che la rivista è disponibile anche presso le diverse filiali e sul sito della Cassa, nell'apposita sezione a cui si può accedere seguendo il percorso SOCI - INCONTRO.

Per informare l'ufficio Soci della volontà di ricevere una sola copia di Incontro, è possibile inviare una mail a soci@crvallagarina.it o darne **comunicazione agli sportelli**.



PRENOTABANCA: L'APPUNTAMENTO IN UN CLICK

Come già comunicato tramite mail ai Soci, da alcune settimane è attiva la App PrenotaBanca.

Ideato con l'obiettivo di agevolare la prenotazione degli appuntamenti, **in autonomia e senza limiti di orario**, il servizio è facilmente utilizzabile da utenti di ogni età e anche da chi non ha molta dimestichezza con gli strumenti tecnologici.

L'accesso è disponibile tramite **App dedicata** o **via web** da smartphone, tablet o PC e prevede la possibilità di registrarsi impostando username e password, in modo da facilitare gli accessi successivi, avere accesso allo storico degli appuntamenti e alle funzioni complete.

Prenotare è semplice e veloce! È sufficiente **scegliere la filiale di riferimento, il servizio di proprio interesse** (operazioni di sportello, attivazione o gestione del proprio conto corrente e servizi collegati, consulenza creditizia / finanziaria / assicurativa), **la data e l'orario desiderato**.

Una volta confermata la prenotazione il sistema invierà una **mail di promemoria**, attraverso la quale ogni utente potrà inserire l'appuntamento nel proprio calendario elettronico.

Per gli appuntamenti relativi a **servizi di consulenza** è prevista la ricezione di una **seconda mail di conferma**.

Gli operatori di filiale restano a disposizione per affiancare la clientela che ne avesse necessità nelle fasi di installazione e di primo utilizzo di questo nuovo strumento!

PRENOTA
BANCA

La App
PRENOTABANCA
è scaricabile da:

SCARICA DA
Google Play



SCARICA DA
App Store



IN CASSA SU APPUNTAMENTO!

Prosegue l'accesso in Cassa Rurale su appuntamento, per dare l'opportunità a Soci e clienti di **organizzare al meglio il proprio tempo, evitare inutili attese**, e allo stesso tempo avere la possibilità di accedere a **servizi qualificati e pianificati**.

Questa modalità consente infatti agli utenti di recarsi in banca nel momento più comodo ed essere serviti con puntualità, e agli operatori di sportello e di consulenza di pianificare la programmazione giornaliera dedicando il giusto tempo alle esigenze di ciascun cliente.

Un doppio vantaggio, che non può che **migliorare la qualità del servizio bancario e il rapporto con la clientela!**



LA CASSA SI RACCONTA

Da alcune settimane, sul canale YouTube della Cassa è online il nuovo video istituzionale: un vero e proprio **“viaggio” nelle diverse zone di operatività** del nostro Istituto.

Un breve filmato, ideato e prodotto con l'intenzione di mettere in risalto alcuni dei valori e degli elementi che caratterizzano i nostri territori: **sostenibilità, tradizione culturale e patrimonio produttivo, tramandato di generazione in generazione anche grazie al modello cooperativo.**



GUARDA IL VIDEO



GLI INSEGNANTI E LE TUTELE A LORO DISPOSIZIONE

Se gli studenti vedono ancora lontano il rientro a scuola, per gli insegnanti manca ormai poco al ritorno alla pianificazione del nuovo anno scolastico. Un ruolo importantissimo, quello dei docenti, che comporta notevoli rischi e responsabilità; cosciente di ciò, da quasi 15 anni la Cassa offre un servizio pensato appositamente per chi svolge tale professione.

La **polizza Responsabilità Civile degli Insegnanti** è un prodotto assicurativo costruito sulle specifiche esigenze dell'insegnamento che tutela i docenti delle scuole di ogni ordine e grado da richieste di risarcimento presentate da terzi per eventuali danni causati nel corso dell'attività didattica o dagli studenti ad essi affidati.

Tutti gli insegnanti clienti della Cassa, che fanno confluire il proprio stipendio nel conto corrente attivo presso l'Istituto, hanno la

possibilità di avvalersi di questa importante copertura ad un piccolo costo; inoltre, i docenti che risultano titolari di conto corrente con accredito stipendio e che attiveranno o rinnoveranno la polizza RC Insegnanti potranno ricevere in omaggio una copia dell'**agenda insegnante**, appositamente realizzata dalla Cassa. Oltre alla polizza RC insegnanti la Cassa offre altre opportunità assicurative. Tra queste segnaliamo **AsSiHelp**, la polizza "Long Term Care" volta a garantire all'assicurato una rendita mensile vitalizia

nel caso di perdita permanente dell'autosufficienza. Il costo della copertura è variabile, in funzione della "rendita mensile assicurata" e in relazione all'età dell'assicurato: più è bassa, minore è il rischio e, di conseguenza, il premio della polizza. Ricordiamo infine che **con il supporto dei consulenti** della Cassa, disponibili su appuntamento, è **possibile valutare complessivamente le esigenze del singolo cliente** e individuare lo strumento o il mix di polizze utili a garantire la tutela del patrimonio e della persona.



UN MERITATO TRAGUARDO

È giunto il momento dei saluti per uno storico dipendente della Cassa, **Franco Fracchetti**. Una collaborazione nata nel lontano **luglio del 1982**, quando l'Istituto era ancora Cassa Rurale di Ala. Franco inizia il suo percorso nell'Ufficio **contabilità**, dove è impiegato per circa 20 anni, per poi passare al **Centro Servizi Esecutivi** dell'Istituto. A distanza di qualche anno,

una nuova esperienza all'**Ufficio Fidi**, per infine trascorrere l'ultimo decennio lavorativo nell'**area Controllo Rischi-Compliance** dell'Istituto.

40 anni trascorsi tra le mura della Cassa, che gli hanno consentito di maturare svariate competenze. In vista del "nuovo percorso" che lo attende, gli rivolgiamo i più sinceri auguri!



FUNZIONE SOCIALE DELLE BCC: LA RICERCA DI EURICSE

Creare valore economico, sociale e relazionale per i territori di appartenenza sia attraverso una gestione prudente dell'attività bancaria, ma sempre attenta al sostegno delle realtà sociali e delle amministrazioni locali, sia attraverso l'impegno diretto e indiretto a favore della società civile. È questo il significato attribuito dalle Casse Rurali Trentine al concetto di funzione sociale, identificato e studiato nelle sue applicazioni da Euricse nella ricerca "**La pratica della mutualità nel credito cooperativo trentino**", presentata a fine maggio nella sala Congressi della Cooperazione trentina.

L'indagine è basata sui dati riferiti all'esercizio 2019 messi a disposizione da Cassa Centrale Banca e su questionari ed interviste somministrati nel corso del 2020 a tutte le Casse Rurali. Presenta alcune grandezze per poi identificare le modalità attraverso le quali si concretizza la **funzione sociale**.

Il rapporto conferma che le Casse Rurali sono **banche del territo-**

rio, vicine alle famiglie (88,9% della clientela servita), ma anche alle organizzazioni senza scopo di lucro, a cooperative, enti pubblici, consorzi di miglioramento fondiario. Tra coloro ai quali il credito cooperativo trentino dichiara di prestare particolare attenzione ci sono i **giovani**: a loro sono rivolti prodotti bancari specifici. Molte le **iniziative di carattere extra bancario**, a supporto ad esempio della formazione, dell'orientamento o della mobilità internazionale. Di rilievo anche i servizi di tesoreria per enti pubblici e assimilati del territorio che le Rurali svolgono anche senza una marginalità significativa.



Tra **beneficenza e sponsorizzazioni**, nel solo 2019, l'esborso per le Casse Rurali è stato di 11 milioni di Euro, a beneficio di 8.973 iniziative. La creazione di benessere sociale è legata poi a diverse iniziative di coinvolgimento dei giovani, alla creazione di network

imprenditoriali e di implementazione delle attività economiche e commerciali. Infine, la ricerca di Euricse identifica nella creazione di dieci **enti di Terzo settore**, in maggioranza fondazioni, un altro aspetto di rilievo legato alla funzione sociale.

Guardando al **futuro**, dalle interviste con i vertici delle Casse Rurali Trentine emerge la volontà di puntare, anziché sulle infrastrutture e sugli spazi fisici, sulla creazione di **opportunità per i giovani, per gli anziani e per le persone fragili, oltre al sostegno delle attività economiche e sociali**.



CONSULTA
LA RICERCA
DI EURICSE



MELOTTI: NUOVO VICEPRESIDENTE

Nelle settimane successive all'Assemblea il Consiglio d'Amministrazione ha nominato il nuovo Vicepresidente: **Carmelo Melotti**, classe 1962, di Bosco Chiesanuova, già consigliere della Cassa dal 2017, quando fu eletto in rappresentanza dei Soci della zona della Lessinia. L'elezione, proposta dal

Presidente ed approvata all'unanimità, valorizza la componente veneta della base sociale, dopo 30 anni di positiva presenza e reciproca conoscenza in terra veronese. Al neo Vicepresidente rivolgiamo l'augurio di buon lavoro da parte dei Soci e di tutti i collaboratori!



SUPERBONUS 110%: LA PRENOTAZIONE DEI FONDI

SUPERBONUS



Approfitta della super-agevolazione fiscale per ristrutturare casa

È stato elevato, fin da subito, l'interesse attorno al tema del Superbonus, come dimostrato dal copioso numero di collegati al seminario online dello scorso ottobre, così come dalla grande richiesta di consulenze con l'ing. Bonatti, disponibili per i Soci di ASSeT.

Il **Superbonus** è l'agevolazione prevista dal Decreto Rilancio che eleva al **110% l'aliquota di detrazione** delle spese soste-

ca di veicoli elettrici negli edifici. Per pianificare i lavori è importante in primis affidarsi a tecnici di fiducia, ed una volta individuate le spese principali, o cosiddette "trainanti", e quelle che possono essere inglobate come aggiuntive, è importante pensare cosa fare con la detrazione d'imposta che ne deriva.

La **detrazione** è riconosciuta nella misura del **110%**, da ripartire tra gli aventi diritto in **5 quote**

nute dal **1° luglio 2020 al 30 giugno 2022** (o fino al 31 dicembre 2022 per lavori condominiali o realizzati sulle parti comuni di edifici composti da due a quattro unità immobiliari) per specifici interventi in ambito di efficienza energetica, interventi antisismici, installazione di impianti fotovoltaici o infrastrutture per la ricarica

annuali di pari importo. In alternativa alla fruizione diretta della detrazione, è possibile **optare** per un contributo anticipato sotto forma di sconto praticato **dai fornitori** dei beni o servizi (sconto in fattura) o per la **cessione del credito** corrispondente alla detrazione spettante.

La Cassa ha a disposizione un plafond massimo di crediti d'imposta acquistabili, il cui utilizzo viene costantemente monitorato. La **prenotazione** di questo **plafond da parte della clientela risulta necessaria** in quanto il cliente potrà effettuare la vera e propria cessione solo a lavori ultimati e asseverati sia dal tecnico che dal commercialista/CAF incaricato.

La prenotazione permette alla Cassa di impegnare l'importo del credito per tutto il periodo che intercorre tra l'avvio del progetto e la maturazione del credito. Per effettuare la prenotazione è sufficiente che il Socio o cliente contatti la propria filiale di riferimento, che fornirà l'elenco della documentazione da presentare e tutte le indicazioni necessarie.

IN VISTA DELLA SCUOLA

Mancano poche settimane all'inizio del nuovo anno scolastico, che riporterà i ragazzi a cimentarsi nei loro percorsi di studio, ci auguriamo nel modo più tradizionale possibile.

Anche la Cassa è pronta ad accompagnare gli studenti e le loro famiglie, per facilitare la gestione degli aspetti collegati al mondo scuola, attraverso servizi e prodotti dedicati.

Tra questi evidenziamo: **Conto Università**, pensato per i ragazzi iscritti al ciclo di studi universitari, con agevolazioni e servizi inclusi che garantiscono una gestione semplice e autonoma anche a distanza; il servizio di **pagamento ricarica buoni pasto tramite PagoPa**, da esibire allo

sportello o pagare direttamente dalla propria postazione Inbank web; il servizio di **rinnovo degli abbonamenti trasporto studenti** in provincia di Trento.

Da segnalare l'utilità delle **carte prepagate** per i ragazzi delle scuole superiori che si spostano fuori dal proprio Comune per motivi di studio: con questo strumento di semplice utilizzo hanno la possibilità di gestire piccole spese e far fronte ad eventuali necessità imprevedute in modo sicuro e senza aver bisogno di contanti!

Anticipiamo infine che Cassa Centrale sta lavorando ad un importante

restyling, grafico e non solo, dei prodotti dedicati ai giovani. Appena possibile vi aggiorneremo con tutte le novità!



UN SENTITO GRAZIE!

L'Assemblea dei Soci 2021 ha sancito, da Statuto, la riduzione del numero di amministratori da 11 a 9: inevitabile la perdita umana

e professionale, qualunque fosse stato il risultato del rinnovo delle cariche, che ha visto la ricandidatura di tutti e quattro i consiglieri uscenti e la riconferma di due di essi.

Approfittiamo quindi di questo spazio per far giungere il **ringraziamento** del Consiglio d'Amministrazione, di tutti i Soci e i collaboratori, a **Brunella Avi** e **Cecilia Cavagna**, per la **professionalità**, la **passione** e la **disponibilità** dimostrate in questi anni, in favore della base sociale e in sua rappresentanza.

Brunella Avi è stata componente del Cda

dal 2012, dove ha messo al servizio le sue competenze professionali anche all'interno della Commissione lavori, seguendo la **manutenzione e lo sviluppo del patrimonio immobiliare** dell'Istituto.

Cecilia Cavagna è stata eletta in CdA nel 2008 e dal 2015 ha ricoperto la carica di **Vicepresidente**. In questi anni ha seguito vari progetti, dedicandosi in particolare alle attività volte ad incrementare il numero e la partecipazione dei **giovani Soci** e le iniziative dedicate alla **sostenibilità**, avviate in occasione dei 120 anni di fondazione e tutt'ora in corso.

Al ringraziamento per l'impegno profuso in Consiglio d'Amministrazione, uniamo l'augurio alle amministratrici uscenti di continuare a mettere a frutto le loro competenze all'interno della comunità!



SOSTENIBILITÀ: LA VOSTRA OPINIONE È IMPORTANTE!



COMPILA
IL QUESTIONARIO!

Il Gruppo Cassa Centrale ha appena pubblicato la Dichiarazione Consolidata di carattere Non Finanziario relativa all'esercizio 2020 - richiamata anche nelle pagine successive - che contiene informazioni relative ai temi ambientali, sociali, attinenti al personale, al rispetto dei diritti umani e alla lotta contro la corruzione. L'intento della Cassa, così come della Capogruppo e delle banche aderenti, è quello di **coniugare la buona gestione**

con il benessere sociale e la tutela dell'ambiente.

Il successo di questo percorso di innovazione dipende dall'impegno e dal grado di consapevolezza di tutti. Per questo abbiamo colto l'invito della Capogruppo a coinvolgere Soci e clienti, che potranno esprimere la loro opinione su alcuni di questi temi attraverso un **questionario online** disponibile sul nostro



sito e sul sito di Cassa Centrale, da compilare in forma anonima **entro il 30 agosto prossimo.**

COMUNICAZIONI AI SOCI VIA MAIL!

Da tempo la Cassa utilizza la **posta elettronica** per **diffondere fra i Soci nuove iniziative o comunicazioni di servizio.**

Le notizie inerenti nuove date di visite di controllo dei nei (servizio offerto in collaborazione con le sezioni trentine e veronesi della

Lilt), altre iniziative dedicate agli associati, o l'attivazione di nuovi servizi, come Prenotabanca, vengono comunicate al Socio attraverso una mail informativa, inviata all'indirizzo di posta indicato, così da garantirgli un **aggiornamento costante e tempestivo.**

Molti Soci hanno già comunicato il proprio **recapito elettronico sul nuovo modulo** predisposto a seguito della variazione della normativa in termini di trattamento e protezione dei dati personali. Invitiamo quindi tutti coloro che non l'avessero ancora

fatto a collaborare con il personale degli sportelli nella raccolta dei consensi, in modo da permetterci di aggiornare la documentazione richiesta e portare avanti questo prezioso servizio!

Per qualsiasi informazione in merito è possibile contattare direttamente l'Ufficio Soci e Territorio: soci@crvallagarina.it, 0464/678221.



LA COOPERAZIONE TRENTINA IN ASSEMBLEA

Si è tenuta lo scorso **2 luglio** a Trento, in presenza, l'Assemblea dei Soci della Cooperazione Trentina. Nel corso della riunione il presidente **Simoni**, alla sua prima assemblea, ha ricordato le molte iniziative del movimento a sostegno di chi ha sofferto maggiormente nell'emergenza Covid. Un impegno proseguito anche di recente al fianco dell'Azienda sanitaria per allestire centri vaccinali sul territorio.

La crisi non ha toccato in modo significativo la solidità delle imprese cooperative, e anche gli investimenti si mantengono per lo più stabili. Per il 23%

delle imprese l'occupazione è addirittura aumentata.

Il presidente della Cooperazione Trentina ha fotografato una **realtà del movimento molto dinamica**, già orientata ad una **cultura "green"** che ha nella sostenibilità, nel rispetto per l'ambiente, nella tutela del lavoro e nell'innovazione, i suoi tratti principali.

Lavoro agile, mobilità alternativa, utilizzo di fonti energetiche rinnovabili, qualità e genuinità delle produzioni agricole, nuovi modelli di welfare, rilancio della cooperazione di abitazione, sono alcuni dei temi su cui la Federazione è fortemente impegnata insieme alle imprese cooperative.

Focus particolare sulla partecipazione femminile e giovanile nei consigli di amministrazione: *"i dati sono in miglioramento, ma si può fare di più"*, e sulla partecipazione dei Soci che va ulteriormente ingaggiata. La leva della formazione è fondamentale per costruire una classe dirigente nuova e motivata.

Il Presidente ha evidenziato le comuni radici valoriali della cooperazione e dell'autonomia istituzionale. *"L'una e l'altra fanno parte del nostro capitale territoriale. C'è bisogno di buon governo, di spirito creativo, di qualità; di non disperdere le risorse in politiche assistenzialistiche, ma di concentrarle a favore del sistema, degli investimenti, della crescita,*

della coesione sociale, fornendo essenziali stimoli al tessuto imprenditoriale", ha concluso.

Molti gli ospiti intervenuti. Tra questi **Maurizio Gardini**, presidente di Confcooperative e **Augusto dell'Erba**, presidente di Federcasce.

Il sistema della **Cooperazione Trentina** poggia su numeri significativi. Sono **442 le cooperative associate** alla Federazione, diretta da **Alessandro Ceschi**. Garantiscono occupazione a oltre 23.000 donne e uomini e si caratterizzano anche per una particolare attenzione ai soggetti fragili. **I Soci sono 290.000**. Gli amministratori oltre 3.000.

Il valore della produzione supera i 3 miliardi di Euro. Il patrimonio è di 2 miliardi e mezzo di Euro.

Il **bilancio 2020** della Federazione, approvato all'unanimità, è stato presentato da **Walter Lazzarotto**, responsabile dell'area amministrazione dell'ente di via Segantini.

Sotto il profilo strettamente economico il valore della produzione, nel 2020, ha raggiunto 23 milioni di Euro con un incremento di oltre 5 milioni e mezzo di Euro nel confronto con lo stesso dato di dodici mesi prima. L'utile di esercizio è stato di 360 mila Euro.

L'assemblea ha integrato il consiglio di amministrazione con l'elezione di Renato Dalpalù a larghissima maggioranza. Il Presidente di Sait era stato cooptato a seguito delle dimissioni di Heinrich Grandi.

L'assemblea dei Soci ha anche confermato per un altro triennio il collegio sindacale uscente, nelle persone di Patrizia Gentil (presidente), Lucia Corradini e Erica Ferretti (sindache). Supplenti Cristina Roncato e Cristina Stefani.



L'ASSEMBLEA
IN BREVE



ETIKA ALLARGA IL SUO RAGGIO D'AZIONE SOLIDALE

La pandemia è stata anche impulso di **solidarietà e rinnovata reciprocità**. Lo dimostra l'impegno di Etika - l'offerta di luce e gas di Dolomiti Energia insieme alla Cooperazione Trentina - che, come rendicontato nel **Bilancio Sociale 2020** recentemente pubblicato, si è allargato, pur mantenendo saldo il suo sostegno alla mission originale, cioè il finanziamento dei progetti di vita autonoma delle persone con disabilità.

Il primo intervento messo in campo ha assicurato l'**accesso al cibo** alle famiglie più vulnerabili indicate dai Servizi Sociali, con la distribuzione di oltre **5 mila pacchi di alimenti e beni di prima necessità**.

Ha poi pensato ad un'azione contro le solitudini dovute all'isolamento e alla mancanza dei supporti psicologici normalmente

assicurati, **distribuendo 140 tablet e Sim** con connessione e garantendo 895 ore di **intervento psicologico**.

Etika ha inoltre aderito a "**Prima Classe: destinazione futuro**", il progetto ideato da Sait e Consolida che ha permesso di consegnare a 180 studenti segnalati dalle scuole trentine (primarie e secondarie di primo grado) box educativi e culturali con pc, libri e giochi didattici, visite a musei e supporto educativo.

Un'educazione inclusiva ed ecologica che Etika ha sostenuto anche con il concorso per le scuole cui hanno partecipato 36 classi e il percorso "**Insieme contro il bullismo**".

Nell'anno della pandemia non è comunque mancato il sostegno alla mission del progetto, cioè il

finanziamento di percorsi che promuovano l'**abitare inclusivo di persone con disabilità**. Nel 2020 sono stati assegnati 450 mila Euro a 9 nuovi progetti e altri 50 mila per dare continuità a quelli avviati negli anni precedenti. Nel 2020 è stata inoltre lanciata la "scuola per l'abitare inclusivo", ed è stato organizzato il primo **corso di formazione** destinato agli operatori che si concluderà in corso d'anno.



IL BILANCIO SOCIALE 2020



È disponibile il Bilancio Sociale 2020 della Cassa, che come ogni anno rende conto delle **iniziative** e degli **interventi** posti in essere a favore delle comunità in cui opera e di chi vi vive: Soci, famiglie, giovani, ma anche imprese, enti ed associazioni. Come ogni anno una delle voci più significative del documento

è rappresentata dai **contributi alle associazioni** dei diversi territori, che nel 2020 **superano i 400.000 Euro complessivi e i 400 destinatari**, confermando il sostegno della Cassa alle realtà sociali nonostante la pandemia. A questi si aggiungono **60.000 Euro** elargiti ad **enti e sodalizi che si sono prodigati in modo significativo nel primo periodo segnato dal Covid**.

Il fascicolo presenta una fotografia della Cassa a fine 2020, con dati che mostrano una buona crescita di Soci e clienti e quindi una positiva presenza sui territori; propone inoltre un breve approfondimento sui temi principali che hanno impegnato l'Istituto nello scorso anno: le **iniziative**

specifiche legate all'emergenza Covid e l'apertura delle filiali di Verona e San Pietro in Cariano.

Filo conduttore di quest'edizione del Bilancio Sociale è il collegamento, suggerito da Federcasse per le rendicontazioni sociali delle banche di credito cooperativo, con gli **Obiettivi di Sviluppo Sostenibile** definiti dall'Agenda 2030 delle **Nazioni Unite**, di cui almeno 5 sono contenuti nell'articolo 2 dello Statuto delle BBC e Casse Rurali!

Il documento è disponibile sul sito della Cassa, e a breve - su richiesta - in tutte le filiali.



SFOGLIA
IL BILANCIO
SOCIALE 2020

LA CASSA SI COLORA DI ROSA

La giornata di mercoledì 26 maggio è stata caratterizzata dalla grande attesa per **l'arrivo alla Segna di Ala della 17^a tappa del Giro d'Italia**. Per l'occasione la cittadina si è tinta di rosa: il campanile è stato illuminato con il colore della corsa, gli esercizi commerciali hanno abbellito a tema le loro vetrine, diversi abitanti hanno addobbato i propri balconi, i bambini e i ragazzi dell'Istituto Comprensivo e della scuola materna hanno realizzato dei cartelloni di benvenuto. Anche la Cassa ha voluto partecipare allo spirito di festa ed entusiasmo collocando una **speciale serigrafia** raffigurante un ciclista

impegnato nella scalata ed installando dei proiettori che hanno **illuminato di rosa la sede** per le giornate precedenti e seguenti quella della tappa.

Oltre a ciò, la Cassa ha sostenuto alcune iniziative legate alla manifestazione, una di queste la **mostra fotografica dedicata ai 50 anni di Giro d'Italia**, con le immagini del fotografo trentino Remo Mosna, installata presso Palazzo Taddei dal 15 maggio al 15 giugno.

Un modo per accogliere il passaggio dei corridori ed arricchire lo scenario visibile da residenti e turisti arrivati in Vallagarina in occasione dell'evento.



GRANDE INTERESSE PER CONTO SOCIO

Sono sempre più i Soci che stanno approfittando dell'opportunità di **attivare Conto Socio o convertire il loro rapporto in questa tipologia di conto** dedicata alla compagine sociale. Con l'intento di proseguire nell'armonizzazione dei prodotti attivi fra i Soci, che presenta ancora degli strascichi legati alla fusio-

ne del 2017, negli ultimi mesi la Cassa ha avviato una campagna di sensibilizzazione, iniziata con la pubblicazione su queste pagine di Incontro di un articolo esplicativo su Conto Socio e proseguita con il **contatto diretto dei Soci** da parte del personale delle diverse filiali. Questo nuovo approccio, favorito dalla modalità di accesso in banca su appuntamento, ha portato alla trasformazione di **oltre 350 conti da inizio aprile**. Un numero significativo che dimostra l'interesse della base sociale per il prodotto e per i servizi collegati, alcuni dei quali presentano una tariffa di vantaggio proprio per i titolari di Conto Socio.

Ricordiamo infatti che da gennaio, accanto alle opportunità legate ai prodotti assicurativi, il Socio intestatario di Conto Socio ha la possibilità di accedere al servizio di assistenza fiscale al costo fisso di 15 Euro (tariffa agevolata per i Soci titolari di altre tipologie di conto: 25 Euro) e alle visite di prevenzione del melanoma con controllo dei nei versando una quota di compartecipazione di 10 Euro (quota Socio con altro conto corrente: 20 Euro). L'iniziativa proseguirà anche nei prossimi mesi e vuole essere innanzitutto un **momento di relazione** in cui fornire **informazioni dedicate** al Socio ed effettuare insieme una **valutazione complessiva e personalizzata**, per rispondere al meglio alle sue esigenze tramite i nostri prodotti bancari e assicurativi!





a cura del servizio Relazioni esterne, Eventi e Media Relations di Cassa Centrale Banca

Gruppo Cassa Centrale

*Approvato il bilancio 2020,
oltre 26 milioni di Euro al sociale*

L'Assemblea dei Soci di Cassa Centrale Banca - Credito Cooperativo Italiano si è riunita a Trento lo scorso **16 giugno**, per approvare il secondo bilancio consolidato del Gruppo Bancario Cooperativo, costituito

“

I dati collocano il Gruppo ai vertici del panorama bancario nazionale per patrimonializzazione

”

dalla Capogruppo Cassa Centrale, dalle Società controllate e da 77 Banche di Credito Cooperativo,

Casse Rurali e Raiffeisenkassen. I dati collocano il Gruppo ai vertici del panorama bancario nazionale per patrimonializzazione e ne confermano la capacità di svolgere sempre meglio il proprio ruolo a sostegno delle Comunità, reagendo più che positivamente all'emergenza Covid-19.

Cresce **l'utile netto a 245 milioni di Euro** (+8,8% rispetto ai 225 milioni del 2019) e, a conferma della solidità del Gruppo, migliora anche il **CET1 ratio attestandosi al 21,46%** rispetto al 19,7% del 2019.

Grande è stato l'impegno del Gruppo, sia sul fronte delle oltre **120 mila moratorie** per comples-

sivi **14 miliardi**, che del nuovo credito erogato a favore di imprese e famiglie per un ammontare complessivo nel 2020 di oltre 11 miliardi. Di particolare rilievo anche le **14.250 sponsorizzazioni e beneficenze** per un totale di **26,2 milioni di Euro** erogati sui territori: un insieme di interventi capillare, che testimonia la vicinanza dell'intero Gruppo alle Comunità.

*“Pur in un contesto molto delicato - dichiara il **Presidente** di Cassa Centrale **Giorgio Fracalossi** - il 2020 è stato un anno positivo per il Gruppo. I numeri presentati oggi in Assemblea rappresentano una testimonianza concreta della for-*

za del Gruppo e allo stesso tempo del nostro essere, coerentemente, Banche di Credito Cooperativo". Per quanto riguarda i dettagli del bilancio 2020 appena approvato, il totale attivo si attesta a **83,1 miliardi di Euro**. Registra una forte crescita la **raccolta complessiva (+11%)** pari a **91,6 miliardi**. La componente della **raccolta**

diretta aumenta su base annua di **5,2 miliardi (+10%)** e la **raccolta indiretta** cresce di **3,6 miliardi (+13%)** grazie a una significativa spinta delle componenti di **risparmio gestito (+15%)** e del **comparto assicurativo (+19%)** che rappresentano, alla fine del 2020, il **63%** della **raccolta indiretta totale**.

In aumento a **46,2 miliardi i crediti verso la clientela (+5,4%)**, una dinamica che deriva anche dai **3,3 miliardi di finanziamenti** erogati con **garanzia statale** a sostegno di un contesto economico fortemente condizionato dalla pandemia. Si evidenzia una **contrazione dell'NPL ratio di Gruppo** dal 9,3% del 2019 al **6,8% di dicembre 2020**. Oggi il Gruppo con il **65% circa di copertura del credito deteriorato** si posiziona ai massimi livelli del sistema bancario italiano.

L'Assemblea ha inoltre approfondito le prospettive di sviluppo definite nel prossimo Piano Strategico 2021-2024 che sarà presentato a breve alla BCE, alla Banca d'Italia e al mercato.

"Su tutto il sistema bancario pesa ancora l'incertezza in termini di uscita definitiva dalla pandemia, - continua il **Presidente Fracalossi** - anche se abbiamo piena fiducia nella capacità di ripresa dell'Italia. Il nostro Piano Strategico continuerà le direttrici del pragmatismo

DATI PRINCIPALI

Dati al 31 dicembre 2020

SOLIDITÀ PATRIMONIALE

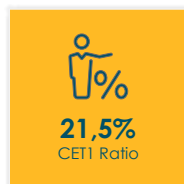

SOSTENIBILITÀ ECONOMICA



RAPPORTO CON IL TERRITORIO



con quelle della visione a medio lungo termine in una prospettiva di crescita autonoma, consentita dalle dimensioni, dalla solidità, dalla redditività e dai consolidati rapporti con i territori che contraddistinguono il Gruppo".

Nell'ambito dell'Assemblea, infine, il CdA di Cassa Centrale Banca è stato integrato con la nomina di **Paolo Piscazzi**, Presidente della BCC Cassano delle Murge e Tolve.

La Dichiarazione Non Finanziaria consolidata

Nel corso dell'Assemblea dei Soci di metà giugno è stata presentata la seconda DNF del Gruppo Cassa Centrale, relativa ai dati 2020. Più che l'adempimento di un obbligo normativo, rappresenta a tutti gli effetti un'opportunità per incorporare in una narrazione armonica e semplice **le specificità dell'essere Gruppo Bancario Cooperativo: un resoconto sulla sostenibilità**, che approfondisce gli aspetti di carattere sociale, ambientale e di governance, di gestione del personale, delle politiche di Gruppo nella parità di genere, dell'impegno nella lotta alla corruzione e

nel favorire il pieno rispetto dei diritti umani. Un nuovo modo di **comunicare la responsabilità sociale e i valori** della Cooperazione mutualistica di credito.

Tra questi **l'attenzione all'ambiente**, promossa attraverso le iniziative di sostenibilità diretta, come l'incremento al **75%** della quota di **energia elettrica**

consumata proveniente **da fonti rinnovabili**, la riduzione delle emissioni di CO2, la massiva riduzione della stampa di documentazione e il contestuale incentivo all'uso di Inbank. Un'inclinazione, quella alla sostenibilità dei clienti, che si palesa anche nelle scelte finanziarie, come l'aumento delle masse gestite nei 4 comparti Ethical del nostro fondo NEF.

Un altro dato molto rilevante messo in luce nella DNF riguarda l'impegno verso le comunità e i territori in termini di **erogazioni liberali, beneficenza e sponsorizzazioni: 14 mila iniziative** per un importo di oltre **26 milioni di Euro**, in ragione dei corposi interventi di emergenza a sostegno di enti, associazioni di volontariato, ospedali e altre organizzazioni coinvolte nel contrasto alla pandemia.



ASSeT IN ASSEMBLEA!

Si è svolta venerdì **25 giugno** presso il teatro parrocchiale di Sabbionara l'Assemblea dei Soci di ASSeT: un momento importante, di confronto e condivisione di obiettivi, che ha visto la partecipazione di autorità, Soci e professionisti che collaborano a vario titolo con l'Associazione. Approvato all'unanimità il **bilancio di esercizio 2020** che si è chiuso con utile di 7.000 Euro, che permette ad ASSeT di proseguire con energia nelle attività di servizio ai Soci e ai territori. Come ha sottolineato il presidente Trainotti nel suo discorso di apertura *"ASSeT è un'opportunità. In un mondo in cui si tende sempre più ad uniformare e uniformarsi, ASSeT rimane uno strumento per difendere l'autonomia decisionale e valorizzare le specificità di un territorio a cavallo tra due province, cerniera tra due zone, composto da piccoli comuni con esigenze, storia e tessuto sociale simile..."*. A fare da portavoce di queste necessità sono i vari membri del **Consiglio**, che in quest'occasione è stato integrato con **tre nuove figure: Alberto Scerbo** (consigliere per la zona Nogaredo-Isera), **Simone Lucchini** (consigliere per la zona Caprino Veronese) e **Loretta Meneghini**, revisore dei Conti in sostituzione di Corrado Pinter, che ha rassegnato le sue dimissioni. L'augurio di un buon lavoro e buon cammino a questa nuova squadra!



ALLA SCOPERTA DEL "BERSAGLIO" DI ALA

Nel pomeriggio di sabato **19 giugno** una ventina di Soci hanno partecipato all'uscita organizzata in collaborazione con l'associazione storico culturale alense **Memores**: una prima camminata culturale alla scoperta del territorio presso la località "al Bersaglio". Si tratta di un **itinerario pedonale in nove tappe storico-naturalistiche** di circa tre chilometri che, partendo dal centro storico di Ala, entra in Valbona, verso la località Bersaglio. Condotti dalla guida esperta Massimiliano Baroni di Memores, i Soci hanno percorso le varie tappe approfondendo aspetti archeologici, storici e ambientali che caratterizzano il territorio e hanno potuto vedere i resti del fabbricato dove avvenivano le esercitazioni di tiro (ora è visibile solamente **il fabbricato in cemento armato realizzato in epoca fascista**), utilizzato anticamente dalla **Compagnia dei Bersaglieri territoriali (gli Standschützen)** e successivamente per le esercitazioni della Gioventù Italiana del Littorio.



CORSO HACCP

In previsione delle riaperture estive, della ripresa di sagre e manifestazioni fieristiche, e in seguito a qualche richiesta, ASSeT e la Cassa Rurale Vallagarina, in collaborazione con lo **studio Rischiozero**, hanno deciso di organizzare un **corso Haccp online**, con l'obiettivo di sostenere le associazioni in questa delicata fase di ripresa delle attività. La proposta ha subito sortito notevole interesse e in pochi giorni i posti disponibili sono andati esauriti. Due le serate previste, con 50 partecipanti ciascuna. Al termine del corso ogni partecipante ha svolto il test finale e ricevuto l'attestato di frequenza, valido a tutti gli effetti di legge, ma soprattutto porterà con sé la serenità di poter organizzare in totale sicurezza le prossime feste e sagre.



SERATA COMPOSTAGGIO

In collaborazione con il **Comune di Avio** è stata organizzata per gli assegnatari degli appezzamenti urbani di Avio e Ala una serata sulle **buone pratiche per il compostaggio**. Giovedì **1 luglio**, guidati dall'esperta **dott.ssa Bona della Fondazione E. Mach** di San Michele all'Adige, i partecipanti hanno potuto seguire con attenzione i suggerimenti sulle corrette modalità di smaltimento dei rifiuti organici, sulle buone pratiche da seguire e su come impiegare il compost ottenuto. Un confronto e uno scambio di opinioni direttamente sul campo, molto apprezzato dai presenti che a breve riceveranno in dotazione da parte di ASSeT un armadietto per il deposito degli attrezzi.



BOHEMIAN RAPSONY

Giovedì **24 giugno** una quarantina di Soci sono stati accompagnati al **Teatro Zandonai di Rovereto** per assistere al musical *Bohemian Rhapsody*, un **tributo alla famosa rock band "i Queen"**, rappresentato dalla Compagnia del Villaggio. L'esibizione era inizialmente prevista a marzo 2020, ma posticipata a causa dell'emergenza sanitaria. Grande emozione tra i partecipanti, che hanno apprezzato lo spettacolo ambientato in una cornice suggestiva.



ASSET SRL:

BRACCIO OPERATIVO DI ASSET ASSOCIAZIONE!



Approvato dai Soci fondatori il **bilancio 2020** di ASSET Srl, che ha chiuso l'esercizio con un utile di 29.634 Euro, un ottimo risultato raggiunto soprattutto grazie alle buone produzioni energetiche degli impianti. Il Consiglio Direttivo ha quindi deciso di accantonare a riserva legale 634 Euro e dividere 29.000 Euro tra i due Soci, in base alle quote partecipative (10% Cassa Rurale Vallagarina e 90% ASSET Associazione).



ASSET SRL è stata costituita il 28 giugno 2010 per volere dei **due Soci fondatori (ASSET associazione e Cassa Rurale)** con lo **scopo di raccogliere e gestire le attività di natura commerciale che hanno attinenza con le diverse finalità dell'Associazione**, come quella intercooperativa e di sostenibilità ambientale.

La società è iscritta alla Federazione Trentina della Cooperazione: ciò dimostra concretamente che l'intero progetto che ha portato alla costituzione della Srl risulta direttamente funzionale alle logiche del Movimento Cooperativo Trentino.

L'attuale **Consiglio Direttivo** è composto dal presidente Emiliano Trainotti e da altri tre membri, che collaborano con lui alla gestione della società a titolo gratuito, con passione e dedizione: Gianni Debiasi (Vicepresidente), Giampiero Dal Maso (Consigliere), Ermanno Zanoni (Consigliere). Il Consiglio viene rinnovato ogni 4 anni.

Fin dalla sua costituzione ASSET SRL si è occupata attivamente di energie rinnovabili e di sostenibilità ambientale. In particolare, sono stati sottoscritti dei contratti di locazione con alcune cooperative locali che hanno concesso ad ASSET Srl una superficie di tetto per l'**installazione di impianti fotovoltaici** finalizzati alla produzione di energia. Un investimento complessivo che sfiora il milione di Euro. Dal 2012 sono entrati in produzione tutti i 5 impianti di proprietà installati presso le **sedì delle cooperative e delle aziende che hanno aderito all'iniziativa (Fam. Coop. Vallagarina - Avio: 78,89 Kw; Cantina Viticoltori in Avio - Avio: 75,44 Kw; Falegnameria Fiorentini - Bosco Chiesa-nuova: 51,52 Kw; Sam - Brentino Belluno: Kw 39,95; Verban - S. Margherita di Ala: 11,75 Kw)**. Allo stesso tempo le attività stesse hanno installato il proprio impianto di proprietà a prezzo vantaggioso (anche grazie al corrispettivo di locazione anticipato da ASSET Srl per l'utilizzo della superficie).



Preme sottolineare che ASSET Srl è stata ideata dai due Soci fondatori non certo per generare utili, ma **per riversare alle cooperative e alle imprese locali partecipanti una fetta preponderante delle risorse generate** e per favorire una sempre più ampia **diffusione della cultura dello sviluppo sostenibile**.

Per ASSET Srl si prospettano nuovi progetti, sempre nell'ambito della sostenibilità ambientale e del valore intercooperativo, in sintonia con le finalità di ASSET Associazione e delle azioni green promosse dalla Cassa Rurale.



SEGUI ASSET
E TIENITI
AGGIORNATO

LA FAM. COOP. VATTARO E ALTIPIANI IN OTTIMA SALUTE

Il 31 dicembre 2020 si è concluso il ventesimo esercizio della Famiglia Cooperativa Vattaro e Altipiani, che ha informato i propri Soci tramite opportuna missiva in merito ai risultati raggiunti in un anno complicato a causa dell'emergenza sanitaria. Una situazione che ha messo in grande evidenza il fondamentale ruolo svolto dalle piccole Cooperative come quella operativa sugli Altipiani, la quale ha potuto confermare i dati positivi del 2019 chiudendo il bilancio 2020 con un utile di 465 mila Euro che va a consolidare il patrimonio della cooperativa stessa.

Molti gli investimenti attuati, come gli interventi in alcuni locali, l'acquisto di attrezzature, l'ammodernamento - ancora in corso - della rete informatica e del software gestionale. È stato inoltre confermato il **sostegno alla promozione del territorio e alle associazioni di volontariato**. Importante il **ruolo sociale** della Famiglia Cooperativa e di sostegno all'occupazione sull'Altopiano con una trentina di posti fissi e un numero variabile di stagionali nei periodi turistici.

Forte di una **base sociale** composta da **1.600 membri** ed operativa dal 1896, la Famiglia Cooperativa Vattaro e Altipiani resta un riferimento sul territorio, sul quale conta numerosi punti vendita: Bosentino, Carbonare, Costa, Folgaria, Nosellari, Pian dei Pradi, San Sebastiano, Serrada, Vattaro e Vigolo Vattaro sono infatti serviti dai presidi della cooperativa, indispensabili per erogare servizi e contribuire alla qualità della vita delle singole comunità. Proprio per il punto vendita di **Costa** è previsto il **trasferimento nell'immobile ex caseificio**, con un ampliamento della superficie di vendita che passerà dai 100mq attuali a circa 260mq.



TURISCOOP: COLONIA ESTIVA ALLA SEGA DI ALA



Si è conclusa sabato 10 luglio presso Casa Vacanze ex Groberio la **tradizionale colonia estiva alla Sega di Ala**, tra le suggestive montagne della Lessinia trentina. Una quarantina di ragazzi hanno trascorso **due settimane tra escursioni, attività ludiche e incontri con associazioni locali**. La S.A.T., i Vigili del Fuoco e la Stella d'Oro, tra gli altri, hanno introdotto i piccoli ospiti al mondo della montagna con infor-

mazioni utili e dimostrazioni anche "sul campo". La colonia si è tenuta rispettando un rigido protocollo anti-Covid, in accordo con le disposizioni vigenti che hanno permesso la creazione di una "bolla" ad hoc, in cui le misure di prevenzione non hanno intaccato il fascino di uno degli appuntamenti fissi per i bambini e per i ragazzi della Vallagarina. In piena ripresa, dopo le restrizioni del Covid, **Casa ex Groberio (gestita da Turiscoop Lessinia)** ha ospitato gruppi parrocchiali, gruppi famiglie, scout e associazioni sportive. Un'estate intensa e di piena ripresa.



VISITA IL SITO
DELLA
COOPERATIVA



L'ESTATE DI "ERIS" A ISERA

"Eris - Effetto Farfalla" è una **cooperativa sociale** nata nel 2015 con l'obiettivo di promuovere, organizzare e disciplinare iniziative educative, formative e di crescita che accendono il desiderio e la passione per la vita e promuovono il benessere della persona e della comunità in una logica di empowerment, facendo leva sulla capacità di far fronte alle piccole e grandi sfide della quotidianità, **potenziando quindi la propria resilienza**.



L'attenzione della cooperativa si rivolge alla persona, alle sue capacità e possibilità. Le attività che vengono proposte diventano, più che un fine, un mezzo per sperimentare, rispettando le singole peculiarità, offrendo uno **spazio di condivisione, confronto e crescita**.

Oltre al centro estivo "Isera Kids", sono molte le proposte offerte da Eris per l'estate 2021: "Un parco da scoprire", realizzato nei parchi di Marano, Patone, Lenzima e Isera, con l'intenzione di riabituarci le persone a vivere tali spazi verdi in "cogestione"; attività di **trekking outdoor** per i ragazzi, per avvicinarli al territorio con proposte avventurose ed avvincenti; le "Domeniche nel bosco", giornate in cui le famiglie si incontrano per svolgere all'aperto diverse attività laboratoriali e vivere esperienze di scoperta.



ESPLORA
LE ATTIVITÀ
DI ERIS

NUOVO PRESIDENTE ALLA FAM. COOP. VALLAGARINA

È **Stefano Libera** il nuovo Presidente della Famiglia Cooperativa Vallagarina, eletto nell'Assemblea di inizio luglio. Nel nuovo Consiglio d'amministrazione sono stati eletti anche **Maurizio Ferrari**, **Mirella Saiani**, **Roberto Segarizzi**; vicepresidente **Francesca Trainotti**. Dal presidente è partito un sentito ringraziamento al suo predecessore Devis Fumanelli, al suo vice Giuseppe Campostrini e a tutta la struttura di collaboratori e collaboratrici per l'impegno profuso, specialmente durante il dilagare del virus.

*"Per il futuro - spiega Libera - oltre a tenere sotto controllo l'andamento economico della Cooperativa, l'impegno sarà quello di **recuperare un rapporto attivo con i Soci, con iniziative e percorsi a tema** sulla qualità dei cibi, la filiera dei prodotti locali e dei prodotti a marchio Coop. Particolare attenzione sarà posta alle **nuove generazioni** per far conoscere ai giovani i valori mutualistici e di solidarietà del movimento cooperativo, anche in collaborazione con la Federazione e valorizzando l'esperienza dei maestri operatori".*

L'assemblea della Famiglia Cooperativa, avvenuta con la modalità del rappresentante designato, ha anche provveduto all'analisi e approvazione del **bilancio 2020**, che presenta **dati di crescita molto significativi**: il fatturato ha superato i 7,4 milioni (+6,9%), l'utile ha sfiorato i 40 mila Euro e l'indebitamento bancario è sceso di oltre 550 mila Euro.

*"Questi risultati record" - ha commentato il direttore **Stefano Longhi** - "sono frutto del lavoro di efficientamento e riorganizzazione dell'attività avviato con il presidente Arrigo Redolfi, cui si è sommato il confinamento sociale reso necessario dalla pandemia, che ha fatto riscoprire il valore aggiunto dei piccoli negozi di paese, come motore anche sociale della comunità".*



BRANCOLINO: CHIESA DELLA NATIVITÀ DELLA VERGINE

La chiesa è documentata dal **1240**. Successivamente ampliata, fu affidata a partire dal XVI secolo ai Frati Minori Antoniani, ospitati nell'adiacente convento



fondato per volontà di Veronica Lodron. L'interno dell'edificio racchiude un'eccezionale testimonianza artistica, a partire dalla **decorazione pittorica di stile barocco**, luminosa e sovrabbondante. I dipinti sono databili alla seconda metà del XVII secolo e sono opera del lombardo **Pietro Antonio Sorisene**. Risaltano le realizzazioni in scagliola, uno speciale gesso che consente di creare elaborate composizioni che rendono l'effetto di complesse tarsie marmoree, sia bicrome che policrome. Oltre ad alcune parti architettoniche, esse corredano l'altare maggiore e quello della cappella di S. Antonio da Padova, sul fianco settentrionale dell'aula. Datate dopo il 1652, ne fu autore il carpigiano Giovanni Gavignani (1632 - 1680).



Dove: Brancolino - Comune di Nogaredo (TN)

FONTE: MUSEOCIVICO.ROVERETO.TN.IT
PANNELLO DEL "PERCORSO COLLINARE DESTRA ADIGE LAGARINA"

LA GROTTA DI FUMANE

Nel **Comune di Fumane**, sulla vecchia strada che porta a Molina, nella Val dei Progni, negli anni '60 l'archeologo Solinas scoprì quello che oggi è chiamato appunto "**Riparo Solinas**" o semplicemente "**Grotta di Fumane**", conosciuta come uno dei maggiori monumenti della preistoria antica. Questo giacimento è di estremo interesse per comprendere il grande cambiamento biologico e culturale avvenuto nell'evoluzione umana attorno a 40.000 anni fa.

La Grotta di Fumane è **uno dei maggiori siti archeologici preistorici d'Europa**. Le ricche testimonianze conservate nei depositi di riempimento di questa cavità, oggetto di ricerche promosse nel 1988 dalla Soprintendenza per i Beni Archeologici del Veneto, dall'Università di Ferrara, dall'Università di Milano e dal Museo Civico di Storia Naturale di Verona, rappresentano un eccezionale documento delle frequentazioni **dell'Uomo di Neandertal e dei primi Uomini Moderni**.

Questo giacimento è fondamentale per studiare il modo di **vita, l'economia, la tecnologia e la spiritualità** dei rappresentanti di un'umanità del passato che frequentarono la **Valpolicella per oltre 50.000 anni**, ma anche per comprendere i meccanismi che hanno portato, attorno a 40.000 anni fa, all'affermazione degli Uomini Moderni in Europa.

Dal 2005 la Grotta è accessibile ai visitatori del Parco della Lessinia attraverso un suggestivo percorso che permette di esaminare le sezioni stratigrafiche e riconoscere le tracce degli abitati paleolitici.



Dove: Valle dei Progni - 37022 Fumane (VR)

Come Arrivare: Da Fumane si seguono le indicazioni per Molina e, dopo circa 4 km, al bivio si mantiene la destra, in direzione Grotta di Fumane. È bene lasciare l'auto presso il parcheggio della Trattoria Valsorda, salendo gli ultimi 600 metri a piedi, lungo la strada asfaltata.

Info e prenotazioni: info@grottadifumane.eu

FONTE: GROTTADIFUMANE.EU

GUARDIA E LA CASCATA DELL'HOFENTOL

Guardia si trova a 10 km da Folgaria, sull'alto versante orografico sinistro della valle del Rio Cavallo, sotto la cima del monte Finonchio.

È un antico villaggio rurale di origine Cimbra, il quale, secondo la tradizione, trae origine dalla presenza di una postazione di *guardia* (da cui il nome) a servizio del castello di Beseno.

Guardia è conosciuto come il **paese dipinto**. La denominazione è dovuta ai **dipinti murali** visibili sulle pareti delle case, risultato di varie rassegne d'arte murale che la località ha ospitato a partire dal 1988. Murales multicolori fanno capolino da vecchie e nuove pareti lungo un itinerario tutto da scoprire! Un percorso che porta alla luce **tradizioni, usi e costumi** locali attraverso la pittura murale e l'interpretazione dei numerosi artisti che hanno realizzato le varie opere.

Il paese ha dato i natali a **Cirillo Grott**, pittore, scultore e poeta. Le sue opere sono visibili presso l'atelier dell'artista.

Il paese di Guardia è noto anche per la sua **cascata**, un emozionante salto d'acqua nascosto tra alte pareti di roccia. È facilmente raggiungibile dal paese, in circa 15 min. di cammino nel bosco. D'inverno la Cascata dell'**Hofentol**, appositamente illuminata, diventa un monumento di luci e ghiaccio.



Foto: Marco Gober

Come Arrivare: Da Folgaria, raggiungendo dapprima Serrada, oppure direttamente dalla Val d'Adige prendendo la strada che da Calliano - Castel Beseno - sale in direzione Folgaria. Dopo circa 5 km si stacca sulla destra la strada che sale a Mezzomonte e a Guardia.

Altitudine: 980 m s. l. m.

FONTE: ALPECIMBRA.IT

CAPRINO: PAZZON - IL GORGO PORCINO - PAZZON

Dalla piazza di Pazzon, lasciata l'auto, si imbecca la stradina asfaltata che diparte a destra della fontana. Lasciato a sinistra il portone di ingresso ad un'abitazione, si prende la mulattiera che scende e che conduce ad un grande lavatoio. Seguendo le indicazioni del "**Sentiero per il torrente Tasso**", si prosegue dritto, si supera un bivio mantenendosi sulla capezzagna che sale a sinistra, quindi si oltrepassano due cancelli. Attraversato un bel prato, si esce dal cancelletto sul fondo dell'appezzamento e si scende lungo il ripido sentiero che penetra nel bosco e che in pochi minuti porta sul fondovalle del torrente Tasso. Su una roccia sono incise delle famose **terzine di Dante**. Si procede lungo il sentiero che sale lungo il versante destro del torrente.

Variante. Se le condizioni di portata del torrente lo consentono, è possibile risalire l'alveo e, attraversato uno stretto canyon, andare a vedere il **Gorgo**: una profonda **marmitta incassata tra le alte pareti rocciose del canyon**. Tornati indietro dal Gorgo, si prosegue il percorso in salita.

Il sentiero risale sottoroccia il versante destro fino ad un guado dove è possibile attraversare il corso d'acqua. Proseguendo, si incontra un bivio al quale si tiene la sinistra. Si superano alcuni bivi, seguendo le frecce gialle che segnalano il percorso. Quindi, lasciato sulla destra l'ingresso d'una baracca in lamiera, si procede lungo la capezzagna fino ad uno spiazzo erboso in località Porcino.

Variante. Dallo spiazzo erboso a Porcino si attraversa un ponticello in legno e si risale per qualche centinaio di metri il fondovalle del Tasso. In prossimità di una cascata si osserva una grata metallica, posta sulla destra orografica del torrente: è l'ingresso alla **Spluga del Tas-**



so. Da qui si torna poi indietro sempre lungo il corso del Tasso per qualche decina di metri e lo si guada, entrando in un campo. Da Porcino si sale lungo la ripida strada asfaltata che in una decina di minuti ci riporta al punto di partenza: la piazza di Pazzon.

Partenza e arrivo: Piazza di Pazzon - Caprino V.se

Tempo di percorrenza: 3h con soste

Difficoltà: Porre attenzione nei guadi. Il Gorgo non è visitabile durante gli eventi di piena del Tasso.

FONTE: COLLINEVERONESI.IT



di Riccardo Scrinzi e Massimo Stoffella

Il grano saraceno a Terragnolo

Un ritorno alle origini e alle tradizioni

Terragnolo è un piccolo Comune situato nella valle del Leno, che da Rovereto sale fino al valico della Borcola, al confine con la provincia di Vicenza. Un paese particolare, che conta 33 frazioni e poco meno di 700 abitanti, in cui a fine 2019 è nata **Terragnolo Che Conta (TCC)**: l'Associazione di Promozione Sociale che ha come obiettivo la valorizzazione del territorio mediante la **promozione e il recupero delle tradizioni**, con la volontà di **favorire l'occupazione** anche tramite l'agricoltu-



SEGUI
L'ASSOCIAZIONE

ra nei terrazzamenti, per sviluppare un **turismo lento**, compatibile con il nostro ambiente. Non solo: TCC si occupa anche di **servizi alla persona**, considerando che nell'intera valle le unità abitative sono

spesso molto distanti tra loro, con una cospicua presenza di anziani.

In questi primi anni di attività l'associazione ha posto in essere molte iniziative, che hanno registrato un ritorno positivo da parte della popolazione locale e la collaborazione di molti residenti.

Il progetto Grano Saraceno

Il **progetto Grano Saraceno** è seguito da TCC, a supporto del **Gruppo dei Saraceni**, che da qualche anno ha recuperato l'antica semente; da qui è ripartita la coltivazione del grano saraceno, riuscendo ad ottenere di anno in anno un aumento della superficie, così come delle persone che praticano e si interessano



alle tecniche di coltura della semente. Oggi si contano infatti 16 produttori, alcuni giovanissimi.

A fine 2020 come associazione siamo riusciti ad ottenere il **presidio Slow Food** per il grano saraceno di Terragnolo, un riconoscimento importante e significativo che ci ha permesso di essere conosciuti, con sempre più persone che desiderano visitare la nostra valle e degustare il piatto tipico a base di grano saraceno, il **fanzetto**: un pane sottile generalmente accompagnato con formaggi e salumi.

“*far rifiorire un importante senso di comunità*”

L'origine del grano saraceno a Terragnolo è strettamente legata alla conformità del territorio: è una valle difficile, erta, nella quale in passato si è sempre vissuto di quel poco che la terra poteva offrire. Il contesto agricolo era formato da consociazioni e associazioni tra piante ed ogni piccolo spazio coltivabile rappresentava del cibo in più: per questo motivo la superficie doveva essere sfruttata a dovere sia in senso spaziale che temporale.

Tra i filari di vite si poteva veder crescere l'orzo, tra le patate e le varie orticole spuntavano invece piante di melo, pero, gelso. Dopo la raccolta del frumento o della segale, il terreno non poteva certo rimanere nudo; ma la finestra temporale tra la raccolta e la nuova semina dei cereali, in autunno, non era ampia.

Il problema era quindi trovare una coltura adatta allo scopo, con un **ciclo breve** e con una **resa soddisfacente** in termini energetici.

Con l'introduzione del grano saraceno, i contadini di Terragnolo trovarono la risposta al problema.

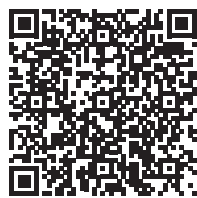

UN APPROFONDIMENTO
SUL GRANO SARACENO
DI TERRAGNOLO

Una pianta con un ciclo brevissimo, che già a un mese dalla semina comincia a produrre i primi fiori e semi. In tre mesi i suoi chicchi raggiungono una colorazione marrone scuro e sono pronti per la raccolta, a

cui segue un periodo di essiccazione al sole nei caratteristici fasci di spighe chiamati "donete".

Nonostante il saraceno non sia un cereale, i semi possono essere trasformati in farina, da poter aggiungere alla polenta, ai biscotti. Dalla trasformazione del grano saraceno nacque il fanzetto, un prodotto unico, degno sostituto del pane.

Questa pianta è stata introdotta probabilmente attorno al 1500 nella valle, anche se le prime testimonianze scritte risalgono al 1850. Negli ultimi anni, complice anche lo sffollamento, la coltura rischiava di scomparire; fortunatamente è stato possibile recuperare la varietà antica dai pochissimi che ancora la coltivavano o che, spesso inconsapevolmente, la conservavano in soffitta da decenni. Con la nascita di "TCC" e "I Saraceni", assieme al lavoro di numerosi appassionati e agricoltori, il grano saraceno sta finalmente tornando a fiorire in valle. *"Quest'attività è molto significativa a livello agricolo e locale - sottolineano i rappresentanti delle due realtà - ma il suo effetto si allarga anche al livello delle esperienze, contribuendo a far rifiorire un importante senso di comunità."*

Tramite bandi di finanziamento e una sottoscrizione pubblica, Terragnolo Che Conta è riuscita ad acquistare un **mulino macinacereali** che metteremo presto in funzione nel locale che abbiamo avuto in comodato gratuito dal Comune di Terragnolo; avremo così un **laboratorio di trasformazione e produzione** di farina a disposizione di tutti i nostri Soci, completando l'intera filiera!



Gli altri progetti di TCC

Il **progetto Pane Sociale** è la principale attività di Terragnolo Che Conta e consiste nella consegna del pane fresco e altri prodotti alimentari a circa 40 nuclei familiari con problemi di mobilità o che semplicemente usufruiscono di questo servizio di consegna, attivo 6 giorni a settimana.

Il servizio viene effettuato da un dipendente part-time con utilizzo di un'automobile elettrica in dotazione all'associazione.

Un ulteriore servizio di valorizzazione del territorio è legato al **progetto Ospitar**, per cui TCC collabora con una società regionale che amministra servizi turistici, con l'attivazione della **gestione di diversi alloggi vacanza privati** nel nostro territorio attraverso un dipendente a chiamata.

TCC collabora inoltre con altre associazioni, anche esterne, per **iniziative a tema legate al nostro paesaggio**, come il Rural Commons Festival (4-6 giugno 2021), il Festival Sassi e non solo (4-5 settembre 2021) o semplicemente organizzando camminate alla scoperta dei nostri terrazzamenti e del grano saraceno.



LA FINESTRA

UNO SGUARDO SUL TERRITORIO

Questo spazio viene offerto ai **Soci** e ai **clienti** per formulare osservazioni o segnalazioni, e alle **Associazioni locali** per raccontare le loro attività. La rubrica rappresenta un ulteriore strumento di conoscenza dei diversi territori e della loro **vivacità culturale**, e intende favorire la **condivisione di idee e iniziative**.

INVITIAMO LE ASSOCIAZIONI E QUANTI INTERESSATI A CONTATTARE CON CONGRUO ANTICIPO LA SEGRETERIA DI REDAZIONE ALLO 0464 678221, SOCI@CRVALLAGARINA.IT.

Nogaredo in festa con Calendimaggio

“È stata un’edizione oltre le aspettative quella di Calendimaggio 2021” commentano gli organizzatori della manifestazione, che, complice anche il bel tempo, ha registrato numeri record. Tutte le **500 Calendi-bag** preparate sono andate a ruba fra i partecipanti alla camminata, molti dei quali venuti alla manifestazione con il proprio zainetto, che le hanno potute degustare lungo il percorso, nelle tappe pic-nic gestite dalle associazioni del paese nel pieno rispetto delle normative Covid-19.

“Organizzare la manifestazione in un periodo storico come questo”, commenta il vicesindaco **Alberto Scerbo**, *“è stato un azzardo, ma la fatica è stata sicuramente ripagata dai numeri: per un giorno abbiamo potuto finalmente ritornare a respirare aria di “normalità”. Speriamo sia veramente l’inizio di una ripartenza per molti: artisti, attività eco-*

nomiche e associazioni”. Anche il Presidente dell’Associazione Culturale Calendimaggio si ritiene soddisfatto della buona riuscita della camminata, che ha ricevuto apprezzamenti su più fronti. *“In tanti ci hanno scritto in questi giorni”* - spiega **Michele Scrinzi** - *“per complimentarsi per l’ottima e scrupolosa organizzazione dell’iniziativa e per aver ridato la possibilità a molti di uscire dalle proprie case e ritrovarsi in completa sicurezza. Anche il nuovo format della passeggiata, che è stata inizialmente una scelta quasi obbligata visto il periodo storico, è piaciuto a molti, che ci hanno addirittura consigliato di tenerlo per le prossime edizioni”*. *“Questa modalità”* - prosegue Scerbo - *“ha avuto il pregio di fare del Calendimaggio la festa di tutto il paese di Nogaredo, ed era questo che volevamo. Tutte le frazioni sono state coinvolte, unite simbolicamente da questa camminata, arricchita di spettacoli, degustazioni, conferenze e mostre davvero apprezzatissime”*.

Anche l’idea della Calendi-bag, realizzata in collaborazione con il laboratorio “Le Formichine” della Cooperativa Punto d’Approdo, ha riscosso grande successo ed è stato il modo per garantire ai partecipanti la possibilità di mangiare qualcosa, assaporando i prodotti del nostro territorio.



Molto apprezzato anche il **concerto “Pietre”**, organizzato a Palazzo Lodron dall’Associazione Filarmónica, così come i **laboratori** dei Musei di Rovereto e dell’Associazione “Il Giardino dei Ciliegi-Pedagogia Waldorf”, presi letteralmente d’assalto dai bambini in passeggiata.

In molti sono rimasti incantati dalla visita al **Castello di Noarna**, che la famiglia Zani ha voluto garantire a piccoli gruppi durante tutta la giornata, mentre i ragazzi del gruppo “Sala d’arme Achille Marozzo- Lagarina” si sfidavano nel fossato, mostrando la propria disciplina ai passanti.

Nel corso della tavola rotonda del mattino ha trovato spazio anche la presentazione del libro “Donne al futuro”, con la quale l’organizzazione della manifestazione ha voluto ricordare la figura di Agitu, donna forte e coraggiosa, che era stata ospite del Calendimaggio qualche edizione fa.



RIVIVI LA
MANIFESTAZIONE



La robotica raccontata dal MyCollego Team



Un 2021 pieno di soddisfazioni per la **squadra MyCollego**, il fan-

tastico gruppo di quindici maghi della robotica (nove ragazze e sei ragazzi) provenienti dalle scuole secondarie di primo grado di Cerro, Roverè e Velo Veronese, tutte dell'**Istituto Comprensivo di Bosco Chiesanuova**, che da diversi anni partecipano ad importanti gare di robotica, progettando e realizzando soluzioni innovative. Negli ultimi mesi sono stati ben tre i **riconoscimenti** vinti: il premio "Oltre la Robotica" del Ministero dell'Istruzione, e altri due legati alla manifestazione First LEGO League ("Progresso", assegnato alla squadra che ha ottenuto i progressi più significativi in termini di fiducia in sé stessa e di capacità, e il premio "Coach", assegnato dalla giuria al professore Emanuele Miliani, che da

anni prepara gli studenti alla partecipazione a sfide e contest).

Il Team è stato ospite anche di uno dei 3 appuntamenti legati all'evento "Summer Edition", ideato dal **Festival della Scienza di Verona** all'insegna della Scienza e dell'intrattenimento a contatto con la natura. Lo scorso **19 giugno**, immersi nella splendida cornice di Parco Corte Pigno, i ragazzi hanno raccontato ai giovani accorsi la loro recente esperienza all'edizione 2021 della **First LEGO League**, manifestazione internazionale di scienza e robotica.



SEGUI IL GRUPPO
MYCOLLEGO

Contrada dei Miracoli: cultura musicale e benessere per la comunità

Da più di 15 anni l'Associazione Culturale "Contrada dei Miracoli" opera in Lessinia organizzando eventi come il CantaLessinia, il concerto Gospel di Natale, la rassegna teatrale e molte altre iniziative volte a **stimolare e suscitare interesse per la musica e l'arte** in tutte le sue forme, in maniera innovativa e moderna. Qualche anno dopo la sua fondazione è nata anche "LessiniArte", il ramo didattico dell'associazione, che mira a promuovere nei bambini e negli adulti la **cultura musicale** attraverso diverse discipline: musica, canto e danza. La musica e la danza diventano così uno **spazio di crescita** personale e culturale, in un clima sereno nel quale la persona riesce a far emergere le proprie attitudini. La consolidata collaborazione con l'insegnante di danza **Valen-**

tina Nicolini ha portato tantissimi ragazze e ragazzi a conoscere alcuni stili di **danza moderna**, in un percorso divertente e con grande spirito di aggregazione, con la realizzazione ogni anno di fantastici spettacoli a tema.

Per la sezione musica sono attivi i corsi di pianoforte, canto, organo, tastiere, chitarra, batteria, sassofono, tecnologia musicale, computer music e propedeutica. Grazie alla nuova collaborazione con "**Progetto Voce**", entrano a far parte dello staff due artisti di caratura internazionale, **Chiara Angella** e **Silvio Zanon**, con un approccio altamente professionale al canto nella sua totalità. Con "LessiniArte" nasce anche "**LessiniArte Benessere**", che propone percorsi di **musicoterapia** e **psicomotricità** rivolti a tutte le età.



L'attenzione alla persona e al territorio ha portato "LessiniArte" e "Progetto Voce" ad organizzare il **concerto "Note di Libertà"**, proposto lo scorso 24 aprile. Un concerto che i cittadini di Cerro Veronese hanno potuto ascoltare comodamente da casa... aprendo le finestre! Gli insegnanti della scuola hanno **cantato e suonato sul monte Croce** davanti alla chiesetta del Redentore. Grazie ad un potente impianto di amplificazione la musica è arrivata nelle abitazioni, lanciando un messaggio di speranza in questo periodo difficile che ci vede uniti a combattere la diffusione del Coronavirus.



SCOPRI DI PIÙ
SULL'ASSOCIAZIONE

Tennis Club di Ala: la nuova struttura!



Il Tennis Club Ala è stato fondato nel 1978 con lo scopo di promuovere la pratica del tennis sul territorio e ha svolto la propria attività gestendo i due campi situati all'interno del Parco Bastie.

Negli ultimi anni l'associazione si è impegnata per allargare ulteriormente il proprio bacino di utenza, consolidare la propria presenza all'in-

terno dell'ambiente del tennis trentino e farsi conoscere, cercando così di creare interesse verso questo sport.

Dal 2013 ha ripreso ad organizzare un **Torneo di Quarta Categoria**, che, da lì in poi, in ogni edizione, ha portato sui campi del Parco Bastie decine di appassionati provenienti da tutto il Trentino, ma anche da Veneto e Lombardia.

Tuttavia, il punto focale dell'attività dell'associazione non può che essere l'attivazione di una **scuola tennis**, capace di trasmettere ai ragazzi la passione per questo sport e i valori che stanno alla base delle discipline sportive in genere, rendendole una componente essenziale nella formazione della persona. Seguire i giovani e farli crescere così che possano, un domani, garantire la futuribilità dell'associazione stessa e del movimento in generale rappresenta da sempre una delle priorità

associative. Per questo il Tennis Club Ala è da tempo impegnato ad organizzare con continuità i **corsi per bambini e ragazzi**, partecipando anche al **progetto Scuola e Sport**, che permette agli studenti delle scuole elementari e medie, all'interno delle ore di ginnastica, di provare vari sport, tra cui il tennis.

Abbiamo sempre avuto un buon riscontro in termini di iscrizioni ai nostri corsi, ma un eccessivo ricambio di "piccoli atleti", dovuto soprattutto alla difficoltà di dare continuità all'attività anche nel periodo invernale, quando i campi esterni non sono utilizzabili. Per anni ci siamo appoggiati alla palestra delle scuole medie, ma non essendo un ambiente adatto alla pratica del tennis abbiamo deciso di imbarcarci in un'**impresa ambiziosa: coprire uno dei campi con una struttura fissa e realizzare una palazzina spogliatoi annessa**.

Portare avanti il progetto, iniziato nel 2016, ha richiesto una quantità di tempo ed impegno difficilmente quantificabili, e abbiamo dovuto esporci in prima persona, pur con la costante presenza della Provincia e dell'Amministrazione Comunale, al nostro fianco per tutto il percorso. A cinque anni di distanza siamo davvero orgogliosi di non aver mai mollato.

I lavori sono iniziati a marzo 2020 e si sono conclusi verso fine anno, e il campo è agibile a partire dallo scorso febbraio, permettendo così ai giocatori iscritti nelle squadre del nostro circolo di allenarsi in preparazione dei vari campionati. Il Tennis Club Ala ha infatti ben cinque squadre nel campionato regionale: due in D2, due in D3 e una in D4.

La nuova struttura è inoltre dotata di un **sistema di accessi e gestione automatizzata** e legata ad un **portale online** sul quale i giocatori prenotano il campo.

È stato un lungo percorso ma, osservando il numero e soprattutto la soddisfazione dei nostri ragazzi, siamo ancora più felici di essere arrivati in fondo.

Da qualche settimana, inoltre, il Club organizza anche corsi per adulti, che contribuiscono ad avvicinare sempre più persone al tennis. Osservare volti nuovi appassionati e avvicinarsi sui nostri campi è il coronamento di ogni sforzo messo "in campo".

Ci preme ringraziare tutti gli attori - professionisti, imprese ed enti del nostro territorio - che hanno permesso la realizzazione del progetto di riqualificazione dei campi da tennis comunali aiutandoci a vincere questa importante "partita"!



SEGUI ATTIVITÀ
ED INIZIATIVE



Il dialetto raccontato da Danilo Bettini

Con l'intento di salvaguardare un capitale destinato altrimenti ad andare perduto, quello della "cultura dialettale", è stato recentemente realizzato un volume unico nel suo genere: il "**Dizionario dialettale lagarino**", già disponibile nelle librerie trentine e online. Prodotta grazie agli stu-

di e agli sforzi di **Danilo Bettini**, di Nogaredo, l'opera è il risultato di **oltre 17 anni** di impe-

gnative ricerche. Il signor Bettini è presidente del **Circolo dialettale lagarino** e ha già all'attivo altri tre libri nella parlata locale. Con quest'ultimo volume ha voluto evidenziare il valore del dialetto, "*espressione di generazione in generazione dei nostri avi, memoria della nostra famiglia... un col-*

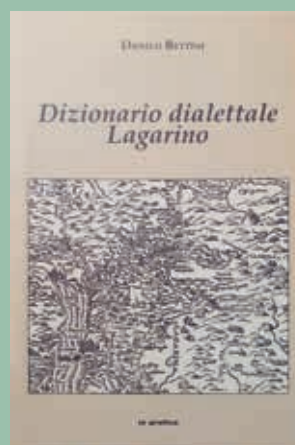

lante storico della nostra autonomia". Il libro è impreziosito da un'**appendice** davvero particolare: 200 pagine di catalogazione di specie e tipologie di flora e fauna, mestieri, attrezzi. Un patrimonio linguistico senza precedenti, che con quest'iniziativa si mira a proteggere e veicolare alle generazioni future.



SEGUI IL CIRCOLO DIALETTALE LAGARINO

Caprino Veronese, città atletica!

L'Atletica Baldo Garda di Caprino Veronese nasce nel 1992 in occasione dell'inaugurazione dei nuovi impianti sportivi comunali, che includevano una pista di atletica. Fino a quel momento chi voleva dedicarsi a questo sport doveva spostarsi a Bussolengo, primo impianto nelle vicinanze. La realizzazione della pista rappresentava per l'Amministrazione Comunale del tempo un'importante occasione per far nascere l'interesse e la passione per questa disciplina. Dal 1992 ad oggi l'attività dell'Atletica Baldo Garda prosegue con lo stesso spirito e codice etico secondo cui la priorità per la **promozione sportiva ed educativa dei bambini e dei ragazzi** è alla base dell'operato degli istruttori e del direttivo. In tal senso l'associazione ha sempre puntato sulla **formazione degli istruttori stessi**, avendo cura di selezionare personale che fosse diplomato Isef, laureato in Scienze Motorie o Istruttore Tecnico Nazionale.

Sempre in quest'ottica è molto viva la **collaborazione con l'Istituto Comprensivo di Caprino Veronese** per organizzare eventi agonistici quali il **Trofeo Baldo Garda**, che annualmente vede impegnate una

decina di Istituti della Provincia di Verona, e manifestazioni sportive regionali richieste dal Provveditorato agli Studi di Verona.

L'associazione mantiene ottimi **rapporti con l'Amministrazione Comunale** sia per quanto riguarda la gestione degli impianti che la pianificazione di **eventi** a caratura regionale che hanno lo scopo di far conoscere, oltre che l'atletica nelle sue valenze sportive, anche le bellezze paesaggistiche del territorio. Annualmente la società è impegnata nell'organizzazione di due importanti manifestazioni non competitive: nel mese di luglio la "**Caminà ai Piè del Baldo**", che

porta a Caprino Veronese più di 3.000 iscritti, e a novembre la "**Caminà de San Martin**", che ha lo scopo di raccogliere fondi per la realizzazione di una Comunità Alloggio per persone con disabilità a cura della Fondazione La Casa dei Sogni. Oltre a ciò, cura le **manifestazioni provinciali** di atletica per bambini e ragazzi in collaborazione con la Federazione di Atletica Leggera di Verona.

In questo periodo nefasto dell'epidemia l'Atletica è comunque riuscita a proseguire la propria attività, esclusivamente all'aperto, a favore dei giovani atleti che quest'anno hanno raggiunto i **135 iscritti**.





Vivere la mountain-bike con la Gravity School

L'Associazione Sportiva Dilettantistica Bikepark Lavarone Gravity School fa base presso l'omonimo Bikepark ed è sita nella frazione di Bertoldi a Lavarone, nei pressi dell'impianto di risalita denominato Tablat.

L'intento dell'associazione è quello di far avvicinare più persone possibili alla disciplina mountain-bike in modo divertente e sicuro, con l'ulteriore scopo di promuovere l'attività all'aria aperta.

Le attività proposte spaziano dalla tecnica di **guida sicura** ad un giusto utilizzo della bicicletta, fino alla conoscenza dei principali componenti meccanici e al corretto uso dei **dispositivi di protezione** (casco, guanti, paraschiene, ginocchiere).

L'attività viene svolta attraverso lezioni singole o di gruppo, guidate dagli istruttori dell'associazione.

Il sodalizio sportivo propone inoltre tour guidati accompagnati, in sella alla propria bicicletta o e-bike, per scoprire il territorio ma anche i trucchi e i segreti per guidare al meglio le moderne e performanti biciclette a pedalata assistita.

Per favorire la partecipazione a tutte le diverse attività da parte di residenti e turisti e avvicinarli al mondo della mountain bike l'as-

sociazione offre anche un servizio di noleggio bici e protezioni. Anche i piccolissimi (dai 3 ai 5 anni) potranno accostarsi all'"arte della bici" attraverso le **push-bike**: piccole bici senza pedali, propedeutiche per imparare ad andare in bici in totale sicurezza!



SCOPRI DI PIÙ
SULL'ASSOCIAZIONE



200 ciclisti in pista con la S.C. Avio

Il kartodromo "Ala Karting Circuit" è stata la cornice di un importante evento sportivo, svoltosi il **5 e 6 giugno**, ideato per avvicinare il maggior numero di persone possibile alle sane abitudini atletiche e sociali che caratterizzavano la vita di molti, prima della pandemia ancora in corso. Un modo per riprendersi uno spazio vitale importante, quasi un **"pedalare" verso il traguardo della normalità**.

Quindici giorni prima, in concomitanza con l'arrivo dei ciclisti impegnati nella tappa locale del Giro d'Italia, la Ciclistica di Avio aveva organizzato con successo il **"Giro nel giro"** rivolto alla categoria degli Amatori; il primo weekend di giugno è toccato quindi ai giovani atleti che, divisi per età dai sei ai dodici anni, hanno corso per gioco e per passione verso il tanto ambito traguardo. E di passione ce n'è tanta, visto che le iscrizioni

sono state chiuse in sei ore, dopo aver raggiunto il limite massimo di **duecento iscritti**.

Le precedenti edizioni del Trofeo Falconeri si erano svolte all'interno del paese di Avio, ma quest'anno il rispetto della normativa anti-covid ha imposto una collocazione che consentisse ai giovani atleti di pedalare in **piena sicurezza**, nella piena applicazione dei protocolli.

Durante la giornata di sabato hanno trovato spazio anche ulteriori iniziative: ha avuto luogo un allenamento condiviso in cui ragazze e ragazzi tesserati con la **Federazione Italiana di Triathlon**, dai 6 ai 15 anni, si sono misurati in **prove di duathlon e duathlon-enduro**, con un'alternanza continua in circuiti da percorrere di corsa e con la mountain bike. Nel tardo pomeriggio invece

la **"Sport Team Vallagarina - A.S.D. Disabili"** si è resa protagonista di una dimostrazione pratica di quanto le persone diversamente abili possano realizzare nel campo sportivo. La domenica invece è stata la volta dei **giovannissimi FCI**, dalla categoria G1 (7 anni) alla categoria G6 (12), nella prima gara autorizzata della stagione!

Una due-giorni all'insegna dello sport e del divertimento, nella convinzione che questo tipo di attività porti benessere e faciliti l'amicizia!



APPROFONDISCI
LE INIZIATIVE
DELLA S.C. AVIO



Si riprende a tirare!

La **APD Kosmos Rovereto** è attiva da oltre 40 anni in Vallagarina ed è conosciuta sia in Italia che all'estero grazie alla presenza nella nazionale azzurra di molti atleti, oltre che per il grande numero di titoli nazionali e internazionali conquistati in diverse competizioni dai portacolori della società. Nel 2006 ha completato la realizzazione di un **impianto completamente dedicato al tiro con l'arco in località Baldresca** a Rovereto, struttura oggi riconosciuta come Centro Federale Giovanile della Federazione Italiana.

La società presta particolare attenzione all'attività del **settore giovanile**, cui viene dedicata ogni anno anche una gara intitolata allo storico presidente Oliviero Vanzo.

Da diversi anni inoltre l'APD Kosmos si dedica con grande successo all'organizzazione di **competizioni nazionali e internazionali** di tiro con l'arco, che

coinvolgono arcieri di ogni età provenienti da tutta Europa.

Il **15 e 16 maggio** scorsi hanno segnato la ripresa ufficiale degli eventi federali con i **Campionati Italiani di Società** organizzati proprio dall'APD Kosmos Rovereto. Dopo quasi due anni di stop dovuti alla situazione pandemica, la società di Rovereto ha curato, con le dovute precauzioni, un evento che ha visto **più di 100 arcieri provenienti da tutta Italia** sulla linea di tiro.

I Campionati Italiani di Società rappresentano un appuntamento annuale molto atteso dagli arcieri italiani. La competizione vede la partecipazione delle migliori sedici squadre maschili e femminili italiane che si sono qualificate durante l'anno.

Ogni squadra è composta da 3 persone appartenenti alla stes-



sa società e prevede obbligatoriamente la presenza di un arco nudo, un arco olimpico e un arco compound. In questo modo vengono inserite in una stessa competizione le discipline più comuni del tiro con l'arco. L'evento di Rovereto ha riscosso un **grande successo** tra gli arcieri partecipanti che hanno potuto svolgere la competizione in un campo unico nel suo genere, dedicato esclusivamente al tiro con l'arco.



SCOPRI DI PIÙ
SUL SITO

La Società Ciclistica Ausonia pedala in Valpolicella

Domenica **2 maggio San Pietro in Cariano** è stato invaso da centinaia di atleti, appartenenti a più di 50 diverse società arrivate da fuori provincia e fuori regione, che hanno partecipato al **5° G.P. Amici del ciclismo**, organizzato dall'Unione Sportiva Ausonia CSI di Pescantina.

Quattro le gare disputate, per altrettante categorie giovanili che hanno visto alla partenza **quasi 400 ciclisti**, così suddivisi: 80 Esordienti 1° anno, 65 Esordienti 2° anno, 150 Allievi e 100 Juniores.

Tutte le gare sono state caratterizzate da una grande battaglia, tanto che ci sono stati arrivi

solitari in tre competizioni su quattro. Alta la posta in palio per la manifestazione della categoria Juniores, dato che era valida come prova unica per l'assegnazione della maglia di Campione provinciale.

Un evento gestito magistralmente dalla società ciclistica Ausonia, storica associazione che avvicina i ragazzi ad una disciplina sportiva che vuole **insegnare valori importanti** come l'umiltà, la lealtà, il rispetto delle regole e la

costanza. Oltre ad aumentare la sensibilità e l'attenzione verso uno sport assolutamente sostenibile, la manifestazione è stata un'ottima occasione per far conoscere e riscoprire le bellezze della Valpolicella!



VISITA IL SITO
DELLA SOCIETÀ

Consulenze e Servizi



PER IL SOCIO

PER PRENOTARE: contattare il centralino della Cassa (0464 678111, info@crvallagarina.it), l'Ufficio Soci (0464 678221, soci@crvallagarina.it) o direttamente la filiale di riferimento

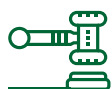

CONSULENZA LEGALE

informativa gratuita

ALA | Centro Servizi, Via Sartori

Avvocato Colla

consulenza mensile il giovedì dalle 15.30 alle 18.00

BOSCO CHIESANUOVA e CAPRINO VERONESE | presso le filiali

Avvocato Chelodi

consulenza bimestrale con orario da concordare

FOLGARIA | presso la filiale

Avvocato Pezcoller

consulenza bimestrale l'ultimo giovedì del mese dalle 16.00 alle 18.00

ISERA | presso la filiale

Avvocato Gioia

consulenza bimestrale l'ultimo giovedì del mese dalle 16.00 alle 18.00



CONSULENZA NOTARILE

informativa gratuita

ALA | studio Notaio Bonfiglio - Corso Passo Buole

Notaio Bonfiglio

secondo mercoledì del mese dalle 10.00 alle 11.00

quarto mercoledì del mese dalle 12.00 alle 13.00

ALA | studio Notaio Poma - Via Nuova

Notaio Poma

primo lunedì del mese dalle 16.00 alle 18.00

ALA | studio Notaio Lorenzi - Via 27 Maggio

Notaio Lorenzi

primo martedì del mese dalle 9.00 alle 12.00

BOSCO CHIESANUOVA e CAPRINO VERONESE | presso le filiali

Notaio Sartori

consulenza bimestrale con orario da concordare

ROVERETO | studio Notaio Poma - Via Bezzi

Notaio Poma

ultimo martedì del mese dalle 16.00 alle 18.00



CONSULENZA PREVIDENZIALE ACLI

consulenza gratuita (eccetto alcune pratiche)

ALA | Centro Servizi, Via Sartori, 6

ogni mercoledì, dalle 16.00 alle 17.00 escluso periodo estivo



KIT DI BENVENUTO NUOVI NATI

per i figli dei Soci da prenotare agli sportelli



CONSULENZA FISCALE, 730 E UNICO

a tariffa agevolata per Socio e coniuge

Caf ACLI

centro Servizi di Ala, e filiali di Avio, Bosco Chiesanuova, Caprino Veronese,

Folgaria, Isera, Lavarone, Rivalta Veronese e San Pietro in Cariano

Caf CGIL, UIL, CISL e COLDIRETTI

presso gli uffici Caf di Ala e Rovereto



ABBONAMENTO SCONTATO AI QUOTIDIANI LOCALI

convenzione per la sottoscrizione di abbonamento cartaceo o digitale a L'Arena, L'Adige



VISITE DI CONTROLLO NEI

in collaborazione con LILT Trento e Verona con quota di partecipazione per Socio e familiare convivente nelle date rese disponibili

ALA | Centro Servizi, Via Sartori, 6

CAPRINO VERONESE | presso la filiale, Via Pertini 10

CERRO VERONESE | Ambulatorio Comunale, Piazza Dante Alighieri

FOLGARIA | Casa di Riposo, Via Papa Giovanni XXIII

ROVERETO | Delegazione LILT, Via Bezzi 29

SANT'ANNA D'ALFAEDO | Delegazione LILT, Piazza V. Emanuele

PER LE ASSOCIAZIONI

PER PRENOTARE: contattare il centralino della Cassa (0464 678111, info@crvallagarina.it)



CONSULENZA CIVILISTICA FISCALE E TRIBUTARIA

informativa gratuita - attiva con un numero minimo di richieste

ALA | Centro Servizi, Via Sartori, 6

ultimo giovedì del mese, dalle 16.00 alle 18.00

CAPRINO V.SE e BOSCO CHIESANUOVA | presso le filiali

3° giovedì del mese, dalle 16.00 alle 18.00 a mesi alterni

FOLGARIA | presso la filiale

2° giovedì del mese, dalle 14.30 alle 16.30 a mesi alterni

ISERA | presso la filiale

2° giovedì del mese, dalle 16.00 alle 18.00 a mesi alterni

SAN PIETRO IN CARIANO | presso la filiale

1° giovedì del mese, dalle 16.00 alle 18.00 a mesi alterni



PER IL SOCIO

PER PRENOTARE: contattare la Segreteria di ASSeT Vallagarina (0464 685046) LUN-MAR-MER-VEN 8.15-12.15 - GIO 14.30-18.30 orario di apertura al pubblico: MER 8.15-12.15 - GIO 14.30-18.30 info@assetvallagarina.it



CONSULENZA TECNICA ORIENTATIVA RISTRUTTURAZIONI EDILIZIE ED ENERGIE RINNOVABILI

informativa gratuita

ing. Alessandro Bonatti, con orario da concordare

ALA | Centro Servizi, Via Sartori

AVIO | sede di ASSeT in Palazzo Venturi

BOSCO CHIESANUOVA, CAPRINO V.SE, FOLGARIA, ISERA, SAN PIETRO IN CARIANO | presso le filiali

SPORTELLO A.T.M. CASSA CONTINUA

ALA

Viale G.F. Malfatti, 2 | Tel. 0464 678111
ala@crvallagarina.it

SERVIZIO DI CASSA:
dal lunedì al venerdì 8.15-13.10 14.30-16.00
CONSULENZA:
dal lunedì al venerdì 8.15-13.10 14.30-16.00
giovedì fino alle 18.30

AVIO

Piazza Roma, 9 | Tel. 0464 684040
avio@crvallagarina.it

SERVIZIO DI CASSA:
dal lunedì al venerdì 8.15-13.10 14.30-16.00
CONSULENZA:
dal lunedì al venerdì 8.15-13.10 14.30-16.00
giovedì fino alle 18.30

SERRAVALLE a/ADIGE

Via F. Filzi, 6 | Tel. 0464 696016
serravalle@crvallagarina.it

SERVIZIO DI CASSA:
dal lunedì al venerdì 8.15-13.10
CONSULENZA:
dal lunedì al venerdì 8.15-13.10 14.30-16.00
giovedì fino alle 18.30

ISERA

Piazza S. Vincenzo, 2 | Tel. 0464 485485
isera@crvallagarina.it

SERVIZIO DI CASSA:
dal lunedì al venerdì 8.15-13.10 14.30-16.00
CONSULENZA:
dal lunedì al venerdì 8.15-13.10 14.30-16.00
giovedì fino alle 18.30

NOGAREDO

Via delle Zuccatte, 4 | Tel. 0464 485470
nogaredo@crvallagarina.it

SERVIZIO DI CASSA:
dal lunedì al venerdì 8.15-13.10
CONSULENZA:
dal lunedì al venerdì 8.15-13.10 14.30-16.00

ROVERETO

Via Baratieri (via Piomarta) | Tel. 0464 729760
rovereto@crvallagarina.it

SERVIZIO DI CASSA:
dal lunedì al venerdì 8.15-13.10
CONSULENZA:
dal lunedì al venerdì 8.15-13.10 14.30-16.00
giovedì fino alle 18.30

FOLGARIA

Piazza S. Lorenzo, 47 | Tel. 0464 729700
folgaria@crvallagarina.it

SERVIZIO DI CASSA:
dal lunedì al venerdì 8.15-13.10 14.30-16.00
CONSULENZA:
dal lunedì al venerdì 8.15-13.10 14.30-16.00
giovedì fino alle 18.30

CARBONARE

Via XXVIII Aprile, 8 | Tel. 0464 729780
carbonare@crvallagarina.it

SERVIZIO DI CASSA:
mercoledì e venerdì 8.45-13.00

Parla con il Consiglio

soci@crvallagarina.it

A colloquio con il Presidente

il giovedì dalle 15.00 alle 17.00, su appuntamento

Il Consiglio di Amministrazione

Presidente: *Primo Vicentini*

Vicepresidente: *Carmelo Melotti*

Amministratori: *Valerio Campostrini, Roberta Cuel, Simone Lucchini, Tarcisio Ruffoli, Gianni Tognotti, Marco Tonini, Emiliano Trainotti*

Il Collegio Sindacale

Presidente: *Barbara Lorenzi*

Sindaci: *Davide Fasoli, Maurizio Maffei*

LAVARONE

Frazione Gionghi, 69/A | Tel. 0464 729770
lavarone@crvallagarina.it

SERVIZIO DI CASSA: dal lunedì al venerdì 8.15-13.10
lunedì e giovedì 14.30-16.00
CONSULENZA:
dal lunedì al venerdì 8.15-13.10 14.30-16.00
giovedì fino alle 18.30

TERRAGNOLO

Frazione Piazza, 30 | Tel. 0464 729785
terragnolo@crvallagarina.it

SERVIZIO DI CASSA:
lunedì, martedì e giovedì 8.15-13.00
CONSULENZA:
dal lunedì al venerdì 14.30-16.00

RIVALTA VERONESE

Via Don C. Scala, 29 | Tel. 045 7270177
rivalta@crvallagarina.it

SERVIZIO DI CASSA:
dal lunedì al venerdì 8.15-13.10
CONSULENZA:
dal lunedì al venerdì 8.15-13.10 14.30-16.00
giovedì fino alle 18.30

CAPRINO VERONESE

Via S. Pertini, 10 | Tel. 045 6245413
caprinoveronese@crvallagarina.it

SERVIZIO DI CASSA:
dal lunedì al venerdì 8.15-13.10 14.30-16.00
CONSULENZA:
dal lunedì al venerdì 8.15-13.10 14.30-16.00
giovedì fino alle 18.30

SAN PIETRO IN CARIANO

Viale Ingelheim, 3 | Tel. 045 9850390
sanpietroincariano@crvallagarina.it

SERVIZIO DI CASSA:
dal lunedì al venerdì 8.15-13.10 14.30-16.00
CONSULENZA:
dal lunedì al venerdì 8.15-13.10 14.30-16.00
giovedì fino alle 18.30

BOSCO CHIESANUOVA

Piazza della Chiesa, 33 | Tel. 045 6780455
boscochiesanuova@crvallagarina.it

SERVIZIO DI CASSA:
dal lunedì al venerdì 8.15-13.10 14.30-16.00
CONSULENZA:
dal lunedì al venerdì 8.15-13.10 14.30-16.00
giovedì fino alle 18.30

SANT'ANNA D'ALFAEDO

Piazza Vittorio Emanuele, 11 | Tel. 045 7532999
santannadalfaedo@crvallagarina.it

SERVIZIO DI CASSA: dal lunedì al venerdì 8.15-13.10
lunedì e giovedì 14.30-16.00
CONSULENZA:
dal lunedì al venerdì 8.15-13.10 14.30-16.00
giovedì fino alle 18.30

CERRO VERONESE

Via Barbarani, 4 | Tel. 045 7080752
cerroveronese@crvallagarina.it

SERVIZIO DI CASSA:
dal lunedì al venerdì 8.15-13.10
CONSULENZA:
dal lunedì al venerdì 8.15-13.10 14.30-16.00
giovedì fino alle 18.30

ROVERÉ VERONESE

Piazza Vittorio Emanuele, 25 | Tel. 045 7835720
rovereveronese@crvallagarina.it

SERVIZIO DI CASSA:
dal lunedì al venerdì 8.15-13.10
CONSULENZA:
dal lunedì al venerdì 8.15-13.10 14.30-16.00

VERONA

Via Leoni, 3 | Tel. 045 9850380
verona@crvallagarina.it

CONSULENZA:
martedì e venerdì 9.00-12.30



PRESENTE A:

Ala
Caprino Veronese
Folgaria

Luserna
San Pietro in Cariano
Velo Veronese

Prenota il tuo
Appuntamento!



BORGHETTO - Avio
Piazza 27 Maggio

CHIESA - Lavarone
Piazza Italia, 2/A

CHIZZOLA - Ala
Via Canestrini

LUSERNA
Via Costalta, 10

PILCANTE - Ala
Strada Provinciale 90

SABBIONARA - Avio
Piazza Conciliazione

SANTA MARGHERITA - Ala
Viale Trento

SERRADA - Folgaria
Via Pasubio, 63

VELO VERONESE
Piazza della Vittoria, 13

Dal 1898 in Cassa Rurale
Vallagarina trovi sempre
una porta aperta
sul territorio e sullo
sviluppo economico,
sociale e culturale
delle nostre comunità.



**CASSA RURALE
VALLAGARINA**

CREDITO COOPERATIVO ITALIANO