

INCONTRO

Anno XXIII - n°92 dicembre 2021

 **resi
mittente**

in caso di mancato recapito rinviare
all'ufficio TN CDM1 per la restituzione
al mittente che si impegna a
corrispondere il diritto dovuto

Poste Italiane Spa - Sped. In A.P. 70%



**CASSA RURALE
VALLAGARINA**

CREDITO COOPERATIVO ITALIANO

PIÙ TEMPO PER TE!

Ti assicuriamo
un servizio **PUNTUALE**
e **PERSONALIZZATO**



PRENOTABANCA

Scarica la App  
oppure accedi da pc
<https://crvallagarina.prenotabanca.it/>

INCONTRO



EDITORIALE

ANALISI

IN PRIMO PIANO

4 La Cassa e le scuole del territorio

I NOSTRI PRODOTTI

6 I giovani e la Cassa Rurale

NOVITÀ IN CASSA

10 Tornano le borse di studio

13 Di nuovo in pista con la Skicard

14 L'assistenza fiscale per i Soci

17 Abbonamenti scontati ai quotidiani locali

19 La sicurezza informatica è un gioco di squadra

21 Nell'arte ritratto di una comunità

SPAZIO ASSEt

24 Sportello digitale

CASSA CENTRALE

26 Gruppo Cassa Centrale Banca

NEWS COOPERATIVE LOCALI

28 Una Bosco Bio Energy da Oscar

DAL TERRITORIO

30 Ala Kipengere

32 La Finestra, uno sguardo sul territorio

Editrice:
Cassa Rurale Vallagarina

Direttore responsabile:
Walter Liber

Coordinatore:
Serena Zomer

Redazione:
Roberta Cuel,
Anita Dellai

Hanno collaborato:
Aldo Calliari,
Lara Campostrini,
Andrea Cazzanelli,
Adriano Deimichei,
Giuliano Deimichei,
Andrea Fracchetti,
Alberto Poli,
Mons. Martino Signoretto,
Sara Valle,
Servizio Relazioni Esterne CCB,
Primo Vicentini,
Monica Zambelli

Segreteria di redazione:
Ufficio soci e territorio
Cassa Rurale Vallagarina
Tel. 0464 678221

Stampa e progettazione grafica:
Grafiche Fontanari
S. Margherita di Ala (TN)

In copertina:
Santuario Madonna della Corona
Foto: Ornella Arvati
www.dobbiamoandare.com

Iscrizione registro stampa:
Tribunale di Rovereto
n° 205 del 29/12/1995



www.crvallagarina.it



La giusta misura

Viviamo in un'epoca fluida, in cui ad ognuno è richiesta la massima flessibilità nella situazione in cui si trova ad operare. E questo vale anche per la nostra banca, che negli ultimi mesi ha dovuto affrontare – come tutti – l'impatto economico ed organizzativo determinato dalla pandemia.

In questo contesto, in cui la capacità di adattamento è ricercata e apprezzata, stona l'approccio con cui le istituzioni nazionali ed europee continuano a guardare e a regolare le piccole banche cooperative italiane, considerate "significative" solo per il fatto di aver costituito e di far parte di un gruppo bancario "significativo". Un po' come se nei negozi di scarpe fossero disponibili solo taglie uniche.

È un tema che mi sta a cuore, perché passa proprio da qui la possibilità per le Casse Rurali di continuare ad **"essere differenti"** e a **fare la differenza per i territori di riferimento** – soprattutto nei periodi di difficoltà come quello presente.

Come Istituto, infatti, desideriamo continuare ad osservare i nostri territori con gli occhiali adatti, quelli di banca di territorio, capace di **individuare le necessità e sostenere le comunità**. Lo facciamo da oltre 120 anni, con interventi agevolati per i Soci, le famiglie, le imprese e le associazioni. E vogliamo continuare a farlo, con la

costante attenzione ai soggetti più fragili. La volontà e la richiesta di essere **guardati e "pesati" con strumenti adeguati e proporzionati** è giustificata e sostenuta, oltre che dalle piccole dimensioni, anche dal nostro modus operandi: sul territorio e a sostegno del territorio.

Lo abbiamo dimostrato anche nel 2021, riservando 500.000 Euro di contributi alle associazioni, motore importante delle nostre comunità, che in questo momento rivestono un ruolo delicato di accompagnamento alla ripresa sociale e di contrasto al rischio di disimpegno; collaborando con le scuole, i Comuni, ma anche gli enti locali in numerose occasioni, alcune delle quali sono rendicontate in questo numero di Incontro.

Proprio le prossime pagine, con la presentazione di **diverse collaborazioni e iniziative**, unite al fermento di questi giorni per ulteriori progetti per il prossimo futuro, sono il miglior preambolo ai più sinceri auguri che Vi rivolgo a nome del Consiglio di Amministrazione, della Direzione e di tutti i collaboratori, per una **serena conclusione d'anno e un' ancora migliore 2022!**

Primo Vicentini
Presidente

Fedeli alla nostra natura, saldi sul territorio



Il 2021 sul quale sta per calare il sipario si appresta ad essere ricordato come l'anno dalle poche certezze. La pandemia, che continua ad imperversare e condizionare le nostre vite, sta incidendo – e non poco – sui diversi settori economici e sociali, incluso quello bancario. Ha influito anche andando a rafforzare ed accelerare una tendenza già evidente, in gran parte causata dalla transizione digitale: la **chiusura di molti sportelli bancari** (quasi 10.000 solo negli ultimi 10 anni), soprattutto quelli presenti nei paesi più piccoli e delocalizzati. In base ai dati presentati ad un recente convegno delle BCC lombarde, l'85% dei Comuni con meno di 1.000 abitanti è privo di sportelli bancari. Ciò comporta ovviamente gravi ripercussioni sulle comunità che li abitano, in primis su famiglie ed imprese.

Se molte banche stanno privilegiando le aree più sviluppate, la nostra Cassa ha più volte ribadito la propria volontà di **non omologarsi**, mossa dalla convinzione che la nostra natura ci "imponga" di superare quei fattori di natura economica che potrebbero portare ad altre conclusioni. È la nostra identità di Banca Cooperativa che ci spinge a continuare ad estendere il nostro impegno anche a favore dei territori più lontani e delocalizzati, coerenti con i valori e i principi di cui siamo sempre andati fieri. E se, come disse il saggista Francesco Bacone, *"la coerenza è il fondamento della virtù"*, siamo convinti che accanto alla digitalizzazione – simbolo di modernità,

realismo e consapevolezza dei tempi che corrono – la **multicanalità**, ovvero l'affiancare allo sportello tradizionale la propensione all'uso delle valide funzionalità e degli strumenti virtuali messi a disposizione dalla Cassa, sia la soluzione più virtuosa.

Un'**azione in controtendenza**, ma che consente di offrire un servizio completo e in linea con il nostro "essere differenti" dalle banche tradizionali. La nostra rete filiali – composta da 17 agenzie oltre la Sede e che si estende dagli Altipiani Cimbri alla Lessinia, da Rovereto a Verona – resta quindi salda nella sua operatività. La rimodulazione degli orari che nell'ultimo anno ha riguardato alcuni sportelli, accompagnata dalla gestione degli accessi su appuntamento, ha voluto essere una dimostrazione reale della nostra propensione all'adeguarsi ai ritmi e alle abitudini di vita comuni, migliorando la qualità del servizio ma consentendo allo stesso tempo l'efficientamento necessario per mantenere la rete di sportelli.

Per riuscire in tale intento serve anche l'aiuto di Voi Soci e clienti, che accogliendo tali novità con spirito di adattamento e piena collaborazione aiutate la Cassa a tenere fede all'obiettivo di restare uno **stabile punto di riferimento** per tutti coloro che abitano ogni angolo del nostro prezioso territorio.

Giuliano Deimichei
Direttore



di Serena Zomer

La Cassa e le scuole del territorio

Una collaborazione consolidata

Mai come quest'anno bambini e ragazzi hanno varcato i cancelli della loro scuola carichi di entusiasmo ed aspettative. Ad accoglierli hanno trovato maestri e professori, pronti ad accompagnarli nel percorso di crescita culturale ed umana, nonostante le incertezze organizzative.

Anche la Cassa vuole fare la sua parte arricchendo l'offerta formativa rivolta agli studenti di **scuola primaria e secondaria di primo grado** che frequentano gli Istituti Comprensivi presenti nei comuni in cui sono operative le diverse filiali. L'intento è quello di affiancare i docenti nell'am-

pliare le proposte e favorire il più possibile l'acquisizione di **competenze trasversali** da parte dei ragazzi, sempre più richieste a scuola, così come nella vita.

“ *attività ed esperienze che consentono di approfondire tematiche mirate e suscitare nei ragazzi la curiosità* ”

Grazie all'intervento della Cassa, in linea con gli scorsi anni, gli Istituti coinvolti hanno la possi-

bilità di aderire gratuitamente o a prezzo agevolato a diverse attività ed esperienze che consentono di approfondire tematiche mirate e suscitare nei ragazzi la curiosità per la scienza, la storia, il territorio, i meccanismi della cooperazione e l'importanza dell'educazione al risparmio, declinato nelle diverse forme.

Molte le iniziative offerte ai singoli Istituti Comprensivi, che da anni apprezzano **l'intervento e il sostegno della nostra Cassa in ambito didattico.**

L'offerta dei musei locali

La proposta messa a disposizione alle scuole è frutto della

positiva sinergia tra Banca e territorio.

Grazie ad apposite convenzioni stipulate e spese dalla Cassa, gli studenti degli Istituti coinvolti possono aderire a diverse proposte e attività, in presenza o a distanza.

Il **Museo Civico di Rovereto** dà la possibilità alle classi interessate di partecipare a numerose iniziative. Alcuni percorsi esperienziali sono legati agli obiettivi dell'**Agenda 2030**, mentre altri approfondiscono **tematiche particolari** come l'archeologia, la botanica e la robotica (fiore all'occhiello della struttura), solo per citarne alcune. Da sottolineare che, in tutti i casi in cui è possibile, tali attività fanno riferimento diretto all'osservazione e alla conoscenza del territorio in cui gli studenti stessi vivono. Anche i **Musei Civici di Verona**, riferimento per gli Istituti situati nella provincia veronese, propongono un'offerta didattica molto variegata, grazie alla preziosa **rete creata tra strutture museali cittadine**. Le scuole possono così aderire alle attività del Museo di storia naturale, del Museo Archeologico, del Teatro Romano, dell'Anfiteatro Arena con i suoi spettacoli, della Galleria d'arte moderna Achille Forti, che propone attività legate al mondo dell'arte, e degli altri musei presenti in città.

Di grande interesse anche la collaborazione instaurata con il **Museo Storico Italiano della Guerra di Rovereto**, che ha predisposto delle proposte specifiche dedicate alle classi terze della scuola secondaria di primo grado. Grazie al contributo della Cassa possono partecipare, in presenza o online, ai percorsi **"Vite di trincea"**, che aiuta i ragazzi a riflettere sulla vita quotidiana dei soldati della Prima guerra mondiale e **"Vivere durante il fascismo"**, per capire meglio la quotidianità di quel periodo.



L'educazione al risparmio

Da anni la Cassa aderisce alla **Giornata Mondiale del Risparmio**, celebrata ogni 31 ottobre e giunta alla **97ª edizione**, per accrescere la consapevolezza dell'importanza del risparmio fra le persone delle diverse fasce d'età.

Nell'ultima settimana di **ottobre** 200 bambini frequentanti la 4ª classe della scuola primaria hanno potuto ragionare assieme alla maestra di riferimento e ad un referente della Cassa sul tema del risparmio nel suo senso più ampio. Un concetto che si riferisce all'aspetto economico e di gestione del denaro, ma sempre più, negli ultimi anni, si collega all'utilizzo responsabile delle risorse (risparmio energetico, raccolta differenziata, etc).

Dopo una breve presentazione sul tema i bambini si sono dedicati alla costruzione dell'**"origami del risparmio"**, imparando qualcosa di nuovo... giocando!

Al termine dell'insolita e apprezzata lezione

ne ognuno di loro ha ricevuto in omaggio un salvadanaio, per iniziare a metter in pratica in prima persona parte di quanto appreso. Sette gli Istituti che hanno partecipato all'iniziativa, segno dell'importanza del tema e del positivo rapporto instaurato con gli enti del territorio.

Il supporto diretto

Accanto alla proposta di attività formative, la Cassa affianca le scuole con il **sostegno a piccoli progetti** volti a migliorare alcuni aspetti legati alla didattica e l'**omaggio di materiale utile** come i calendari a muro per le classi e gli orari settimanali per gli studenti. Tra queste iniziative segnaliamo la **recente consegna di una ventina di pc agli Istituti interessati** a tale strumentazione. Gli apparecchi, dismessi dalla Cassa perché non più funzionali nel contesto aziendale e rigenerati in collaborazione con l'associazione Linux Trento (che svolge servizio di informazione ed educazione informatica anche presso la biblioteca di Ala), sono stati donati ai diversi Istituti Scolastici del territorio. I computer sono ora gestiti in modo diretto da ogni singolo Istituto per agevolare gli studenti con necessità di formazione specifica o di supporto tecnologico nella formazione a distanza.

Istituti e Scuole beneficiarie delle iniziative*

Istituto Comprensivo "A. Bresciani" – Ala (Tn)
Istituto Comprensivo Avio (Tn)
Istituti Comprensivo "don Cesare Scala" – Peri (Vr)
Istituto Comprensivo Caprino Veronese (Vr)
Istituto Comprensivo San Pietro in Cariano (Vr)
Scuola "Bambi & Bimbi" – Pescantina (Vr)
Istituto Comprensivo "B. Lorenzi" – Fumane (Vr)
Istituto Comprensivo Bosco Chiesanuova (Vr)
Istituto Comprensivo Isera Rovereto – Rovereto (Tn)
Istituto Comprensivo Villa Lagarina (Tn)
Istituto Comprensivo Rovereto Est (Tn)
Scuola Paritaria "La Vela" – Rovereto (Tn)
Istituto Comprensivo Folgaria – Lavarone – Luserna (Tn)

*Alcune opportunità sono riservate ai soli plessi siti nelle località in cui è presente una filiale della Cassa Rurale Vallagarina



a cura dell'Area Commerciale

I giovani e la Cassa Rurale

*Insieme guardiamo
lontano*

"Il futuro dipende da ciò che fai oggi", affermava Ghandi. Forte di questa convinzione, la nostra Cassa Rurale cerca di offrire i migliori strumenti bancari a bambini e ragazzi, perché, fin da piccoli possano imparare l'importanza del risparmio e delineare assieme alle loro famiglie la strada per guardare al futuro con serenità.

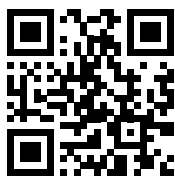

SCOPRI
IL "PROGETTO
GIOVANI"

La Cassa propone da sempre prodotti specifici per i clienti più giovani. A partire da gennaio l'offerta sarà racchiusa nel "Progetto Giovani", sviluppata con l'aiuto di Cassa Centrale.

Si tratta di un'offerta completa dedicata alla fascia 0 – 30 anni, capace di seguire e accompagnare bambini e ragazzi nel proprio percorso di crescita.

“accrescere il grado di alfabetizzazione finanziaria dei giovani e sensibilizzarli sull'importanza del denaro”

La nuova proposta è caratterizzata da quattro ambiti distinti, ognuno rivolto ad una particolare fascia d'età.

I diversi prodotti sono i protagonisti del sito dedicato **www.spazioanoi.it**: uno spazio dove i giovani possono trovare l'offerta più adatta alle loro esigenze.

L'obiettivo principale è quello di accrescere il grado di **alfabetizzazione finanziaria** dei giovani e sensibilizzarli sull'importanza del denaro, promuovendo abitudini quotidiane volte ad applicare il concetto di risparmio e la **gestione autonoma del denaro**. Il ventaglio di opportunità disponibile presso la nostra Cassa è arricchito ulteriormente da prodotti e iniziative a supporto dei giovani, come le borse di studio e le attività dedicate ai giovani Soci.

Bambini 0-10

Il suo libretto,
per storie vere.



RISPARMIOLANDIA*

Risparmiolandia è un **deposito a risparmio**, uno strumento semplice per mettere da parte i risparmi destinati ai figli, fin dalla nascita. Ma non solo: rappresenta anche un piccolo mondo virtuale in cui far crescere i bambini da 0 a 10 anni, insegnando loro a gestire le **piccole somme in modo consapevole**.

I vantaggi

- **Non ha costi di apertura**, né di **canone**. Versamenti e prelievi sono gratuiti.
- Consente di **mettere da parte** i risparmi in modo semplice e accumularli nel tempo, aiutando i più piccoli a comprendere il valore del denaro.

Ragazzi 11-18

La banca
a misura di
teenager.



ORAOMAIPÌÙ*

Ai più grandi, dagli 11 anni fino alla maggiore età, sono riservati una carta ricaricabile e un conto corrente specifici, adatti ad accompagnare i ragazzi nella gestione iniziale delle proprie risorse economiche e, allo stesso tempo, delle prime esigenze di spesa.

CARTA RICARICA ORAOMAIPÌÙ*

La carta ricaricabile oraomaipiù è lo strumento giusto per gestire liberamente i risparmi, prelevare, fare acquisti in negozio e online. Sicura, dinamica e flessibile: una sola carta per gestire tutte le esigenze!

I vantaggi

- **Gratuita**. Nessun costo di attivazione.
- **Semplice**. Può essere usata in ogni contesto, anche online e all'estero.
- **Contactless**. Permette di pagare avvicinando la carta al lettore Pos.
- **Sicura**. Consente di controllare e gestire la carta online su www.inbank.it o da Inbank app.
- **Smart**. Dà la possibilità di associare la carta ai principali wallet (Google Pay e Samsung Pay) per pagare direttamente con il telefono.
- **Comoda**. Si ricarica facilmente tramite bonifico, sms (abilitando il servizio), ATM e in contanti presso tutte le nostre filiali.

CONTO CORRENTE ORAOMAIPÌÙ*

Oraomaipiù è il conto corrente riservato ai minori, studiato come soluzione per la gestione delle spese dei ragazzi dagli 11 ai 18 anni. Attraverso questo strumento il genitore autorizza il proprio figlio ad effettuare in autonomia le operazioni di versamento e prelievo per contanti allo **sportello**, o tramite l'uso congiunto della **carta di debito** entro dei limiti stabiliti.

Il ragazzo inoltre può collegare al conto corrente una **postazione Inbank solo informativa** (e quindi non dispositiva!), mentre il genitore può associare il conto oraomaipiù del figlio direttamente alla propria postazione Inbank.

I vantaggi

- Ideale per **gestire le spese e i risparmi**.
- I genitori possono **supervisionare i figli nella gestione dei risparmi** insegnando loro a diventare autonomi e ad utilizzare i prodotti bancari con responsabilità.
- È possibile associare una **carta di debito** per i pagamenti e i prelievi in autonomia, entro i **limiti stabiliti** contrattualmente.

Giovani lavoratori 18-30

Diventa
protagonista
del tuo futuro.



CONTO EVO*

Conto EVO è il conto corrente pensato per i **giovani lavoratori** o in cerca di lavoro tra i 18 e i 30 anni. I ragazzi all'inizio della carriera lavorativa potranno aprire un conto che si evolverà assieme a loro. Conto EVO è un conto corrente a **canone agevolato** e con **carta di debito** e **Inbank** inclusi.

I vantaggi

- **Economico.** Ha un canone agevolato, commissioni ridotte e carta di debito inclusa.
- **Completo.** Si possono effettuare bonifici, ricariche telefoniche, pagamento di bollette e domiciliazione di utenze.
- **Integrato.** Permette di accedere a strumenti più avanzati come carta di credito, prestiti, assicurazioni e investimenti.
- **Smart.** Consente di associare la carta di debito o credito ai principali wallet (Google Pay e Samsung Pay) per pagare direttamente con il telefono.
- **Inbank gratuito.** Possibilità di gestire il conto direttamente online da **Inbank web** e **Inbank app**, che permette di effettuare le principali operazioni da smartphone.

Universitari 18-27

Risparmia oggi,
spendi domani.
Oppure il contrario.



CONTO UNIVERSITÀ*

Conto Università è il conto corrente pensato per gli **studenti universitari** fino a 27 anni. È **gratuito**, completamente gestibile online da Inbank e permette di effettuare le **principali operazioni bancarie**. Include la **carta di debito** Universicard, per prelevare e pagare in tutto il mondo, e il servizio Inbank, sempre più apprezzato dai giovani.

I vantaggi

- **Gratuito.** Non ha costi di apertura, né di canone.
- **Completo.** Si possono effettuare bonifici, ricariche telefoniche, pagamento di bollette e domiciliazione di utenze.
- **Pratico.** Include la carta di debito Universicard che dà la possibilità di prelevare gratuitamente presso gli sportelli di qualsiasi banca in Italia e in Europa (UME).
- **Smart.** Consente di associare la carta Universicard ai principali wallet (Google Pay e Samsung Pay) per pagare direttamente con il telefono.
- **Inbank gratuito.** Possibilità di gestire il conto direttamente online da **Inbank web** e **Inbank app**, che permette di effettuare le principali operazioni da smartphone.

Le iniziative della nostra Cassa Rurale.



VALORE STUDIO **

Valore Studio è un particolare **mutuo chirografario** pensato per gli **studenti universitari**, con la concessione di un massimo di 3.000 Euro per anno di studio, **fino ad un tetto di 15.000 Euro**. Questo prestito, unico nel suo genere, permette ai giovani di coprire in tutta tranquillità le inevitabili spese collegate al percorso di studi (tasse universitarie, spese per libri, affitto, quota d'iscrizione ad un master). Il prestito prevede un **preammortamento fino al 29° anno di età** e, a seguire, 5 anni di ammortamento.

UNICASH**

UniCash è un'**apertura di credito a tasso agevolato** e con una scadenza pari alla **durata** legale del **corso di laurea, master, corso post laurea o dottorato** di ricerca. Scaduto il periodo di durata pattuito (pari a quello del percorso degli studi), lo studente ha la facoltà di estinguere il finanziamento (tramite mezzi propri) o di ottenere dalla banca un mutuo chirografario finalizzato al rimborso dell'apertura di credito; il mutuo sarà regolato dalle condizioni preventivamente concordate e precisate al momento dell'apertura di credito stessa. L'**importo massimo** del finanziamento è di **15.000 Euro**.

IO CLIKKO**

Io Klikko è lo "storico" **finanziamento agevolato** per l'acquisto di **pc, tablet e attrezzature informatiche**, recentemente rinnovato ed esteso nei destinatari per favorire l'acquisto della strumentazione necessaria per **lavorare da casa** o seguire le **lezioni a distanza**. Il finanziamento, di importo massimo pari a **1.500 Euro** rimborsabili in **24 mesi** a tasso e **spese di istruttoria agevolate**, è riservato a studenti, docenti e lavoratori con rapporti attivi presso la Cassa, che necessitano di computer, tablet o attrezzature informatiche (non cellulari) per lavorare o studiare da casa.

MUTUO SPORT ARTE & CULTURA**

Il Mutuo Sport Arte & Cultura è un finanziamento a breve termine destinato a coprire le spese di **iscrizione** dei figli ad **associazioni sportive o culturali**, e per l'**acquisto di attrezzature** legate a queste attività. È riservato a Soci e clienti intestatari di conto corrente con accredito stipendio e finalizzato in modo specifico al sostegno delle attività dei figli, purché abbiano un rapporto di deposito attivo. Si presenta come mutuo chirografario – **importo massimo** per anno solare di **2.000 Euro** e durata di **12 mesi** – con **condizioni assolutamente vantaggiose**.

TORNANO LE BORSE DI STUDIO!

È già disponibile sul sito della Cassa cvallagarina.it il nuovo bando per le borse di studio. Come di consueto, gli studenti delle scuole **professionali e superiori**, frequentanti ogni anno di corso, i **neolaureati** (e chi ha conseguito un titolo di **Alta Formazione**), i giovani che hanno frequentato (o intendano farlo) **corsi altamente specializzanti** e coloro che

hanno intrapreso dei percorsi di **professionalizzazione** hanno la possibilità di presentare richiesta per beneficiare di questo prezioso riconoscimento.

Rimangono invariati i requisiti da soddisfare, tra cui essere titolari da almeno 6 mesi di un **rapporto** di conto corrente o deposito a risparmio ed operare con caratteri di **continuità** con la Cassa. Da segnalare alcune novità per l'edizione 2021/2022: la possibilità di partecipazione anche per coloro che hanno frequentato corsi di **Alta Formazione**, l'estensione agli studenti delle scuole **superiori** dell'opportunità di integrare di 100 Euro il valore della propria borsa di studio in caso di adesione o incremento del proprio **fondo pensione Pensplan** e la compilazione **online** (non più consegna cartacea) della richiesta del riconoscimento. Il termine di presentazione è fissato per il **28 febbraio 2022**.



SCARICA IL BANDO



Termine presentazione:
28/02/2022

Nr. borse disponibili:
123

Presentazione richiesta:
online, tramite apposito form

Opportunità:
integrazione di 100 Euro (Fondo Pensione)

PIÙ TEMPO PER TE!

Sempre più le agende di studenti e lavoratori, ma anche pensionati, sono il risultato di un incastro di impegni, e l'attesa di essere serviti in un ufficio, così come alla cassa del supermercato, viene percepita come "tempo perso".

Fissare un **appuntamento per i servizi bancari di consulenza o di sportello** diventa quindi un'opportunità per organizzare al meglio le proprie giornate, **conciando le esigenze personali con i diversi impegni**, lavorativi e di svago. L'appuntamento, inoltre,



consente ad ogni Socio e cliente di accedere ad un **servizio bancario puntuale** e personalizzato. Tale modalità permette infatti a

sportellisti e consulenti di programmare la giornata lavorativa, riservando il giusto tempo alle esigenze di ogni cliente!

L'IMPEGNO DELLA CASSA VERSO LE ASSOCIAZIONI

Cassa Rurale e associazionismo: un binomio che da sempre caratterizza l'operato della nostra banca e ben si riflette a favore di piccole e grandi comunità.

Consapevole di quanto i sodalizi possano rappresentare un **valore aggiunto** sui nostri territori, anno dopo anno la Cassa rinnova loro il proprio sostegno sotto forma di beneficenza e sponsorizzazioni.

Gli interventi attuati durante l'anno in corso sono stati illustrati in occasione del consueto incontro annuale con le associazioni, tenutosi online lo scorso **16 novembre**.

Un impegno concreto, quello portato avanti dalla Cassa, che – come evidenziato dal presidente Vicentini – si declina in varie forme. Accanto alla componente forse più evidente, rappresentata dai **contributi erogati a favore delle associazioni** attive nel sociale, nello sport, nel volontariato, in ambito culturale e per la realizzazione di manife-

stazioni sul territorio, si affiancano molte **altre opportunità** riservate in modalità esclusiva ai sodalizi: il Conto Associazioni, con condizioni agevolate, il Mutuo Associazioni, il Mutuo Sport Arte e Cultura, l'utilizzo gratuito delle Sale e Auditorium della Cassa e l'apprezzato servizio di consulenza gratuita da parte della **dottorssa Franca Della Pietra** – consulente fiscale e da anni punto di riferimento per le realtà associazionistiche del territorio.

Durante la serata, sono stati inoltre rammentati agli spettatori collegati in videoconferenza i criteri e i termini a cui attenersi per la presentazione delle **richieste di contributo 2022**, definiti tramite apposito atto di indirizzo in una delle ultime sedute del Cda.

A seguire, il presidente di **ASSET Emiliano Trainotti** ha ricordato alle associazioni l'importante ruolo di questa realtà che rappresenta un filo che collega i

Soci dei vari territori. ASSET organizza infatti uscite culturali alla scoperta dei "gioielli locali", collaborazioni con le scuole, progetti di intercooperazione, iniziative a tutela dell'ambiente e per la gestione degli orti comunali, corsi di formazione e sportelli di consulenza.

La dottoressa Della Pietra, presente all'evento, ha proseguito l'incontro esponendo i dettagli relativi all'avvio del **registro unico del Terzo Settore**.

Il vicepresidente **Carmelo Melotti** ha concluso la serata ringraziando i sodalizi e chiedendo loro di continuare ad alimentare il reciproco rapporto di collaborazione con la Cassa, con l'impegno di portare avanti lo spirito cooperativo che contraddistingue sia le associazioni che il nostro Istituto.



VAI ALLA PAGINA DEDICATA ALLE ASSOCIAZIONI



UN OMAGGIO NATALIZIO AI PICCOLI

Da anni la Cassa augura buon Natale ai bambini di nidi e materne presenti nelle zone di operatività con un piccolo dono, molto apprezzato dai bimbi e dalle loro famiglie.

In occasione della festa di S. Lucia, in provincia di Verona, e delle festicciole che precedono le vacanze di Natale, in Trentino, sarà consegnato ai 400 piccoli che frequentano gli **asili nido**

volge 53 strutture, sottolinea ancora una volta l'attenzione della Cassa alle famiglie che abitano nei territori di competenza e il sostegno alle scuole della prima infanzia, tappa fondamentale per la crescita e lo sviluppo degli adulti di domani.

il libricino **"Indovina chi?"**, che attraverso domande in rima e delicate illustrazioni li porta a scoprire ad ogni pagina un animale diverso. I più grandicelli della **scuola materna** (circa 1700 bambini) riceveranno invece un sacchettino contenente il gioco **"tris" in legno**: un passatempo "da grandi" con cui divertirsi con mamma, papà ed eventuali fratelli. L'iniziativa, che coin-



NUOVO ASPETTO PER LA FILIALE DI ROVERETO E L'ATM DI CHIESA

Negli ultimi mesi presso la filiale di Rovereto sono stati eseguiti dei lavori di riqualificazione dell'agenzia, che hanno com-

portato l'eliminazione di ATM e Cassa Continua dalla collocazione precedente, ora posizionati in un'altra area.

e di operazioni di **incasso e versamento di assegni e moneta**.

Un parziale rinnovamento ha riguardato anche l'**ATM di Chiesa**, frazione di Lavarone, i cui esterni sono stati oggetto di un intervento di tinteggiatura e riammodernamento.

Non appena varcata la soglia della filiale, infatti, Soci e clienti scorgono sul lato destro una nuova **area self con ATM evoluto**, accessibile **24 ore su 24** tramite carta di debito. L'apparecchio, maggiormente performante rispetto al precedente, permette - in aggiunta alle operazioni "ordinarie" di prelievo, ricarica e stampa elenco movimenti - l'esecuzione in autonomia di **bonifici**



DI NUOVO IN PISTA CON LA SKICARD!

Interrotta lo scorso inverno a causa delle limitazioni legate all'emergenza Covid, ritorna per la stagione 2021-2022 la Skicard, iniziativa che riserva **speciali scontistiche** ai Soci della Cassa **titolari di Conto Socio*** e ai loro familiari (coniuge/convivente titolare di conto corrente presso la Cassa e figli minori titolari di rapporto di deposito a risparmio), che durante l'inverno si recheranno a sciare presso i **Centri Fondo Alta Lessinia, Millegrobbe e Passo Coe** ed utilizzeranno gli impianti di risalita della **Ski Area Alpe Cimbra**.

Per fare un esempio del reale vantaggio economico che ne consegue, il Socio che nel finesetti-

mana scierà al Centro Fondo Alta Lessinia, Millegrobbe o Passo Coe avrà diritto alla tariffa agevolata di 6 Euro per un giornaliero. In maniera simile, verrà garantito un costo del biglietto di soli 35 Euro, anziché 52, a chi si recherà a sciare nella Ski Area Folgaria-Fiorentini, e di 28 Euro, invece di 41, per sciare nelle sole piste dello Ski Center Lavarone. La convenienza è assicurata anche per l'acquisto di abbonamenti stagionali. Il dettaglio dell'offerta è disponibile sul sito della Cassa crvallagarina.it.

Per beneficiare dell'iniziativa, valida **fino al 30 aprile 2022**, è sufficiente che il Socio, titolare di Conto Socio*, richieda la Ski-



card direttamente agli sportelli della Cassa Rurale Vallagarina, compilando la documentazione richiesta.

L'operatore verificherà la sussistenza dei requisiti previsti, per poi rilasciare una tessera, strettamente personale e non cedibile, che dovrà essere successivamente **presentata alle casse** degli impianti sciistici convenzionati per beneficiare dell'agevolazione prevista dall'iniziativa.

* Il dettaglio delle condizioni economiche di Conto Socio è indicato nei fogli informativi messi a disposizione del pubblico presso gli sportelli e sul sito www.crvallagarina.it



SCIA IN TUTTA SICUREZZA!

Il Decreto Legislativo n. 40 del 28 febbraio 2021 ha introdotto speciali norme in materia di sicurezza nelle discipline sportive invernali che, salvo proroghe, dovrebbero entrare in vigore il prossimo primo gennaio e che prevedono, tra le altre cose, **l'obbligatorietà della copertura assicurativa** per tutte le attività sciistiche. La Cassa, tramite la propria rete di intermediari assicurativi, **offre la possibilità di attivare una polizza di Responsabilità Civile** valida in capo all'assicurato e ai suoi familiari conviventi, **che include eventuali danni involontariamente cagionati a terzi nell'utilizzo delle piste da sci alpino**. La copertura assicurativa si estende ai fatti involontari collegati alla proprietà e/o locazione dell'abitazione o rientranti nell'ambito della vita privata.

I nostri consulenti sono a disposizione, su appuntamento, per valutare e cogliere questa opportunità!**

** Messaggio pubblicitario con finalità promozionale. Le condizioni contrattuali sono indicate nei fogli informativi messi a disposizione del pubblico presso gli sportelli e sul sito www.crvallagarina.it - tutela Patrimonio/AsSiHome

L'ASSISTENZA FISCALE PER I SOCI

Riconfermato anche per il 2022 il servizio di assistenza fiscale a tariffa agevolata dedicato ai Soci della Cassa, giunto ormai alla **quattordicesima edizione**. La Cassa ha rinnovato la collaborazione con i Caf **Acti**



SCARICA IL
MODULO DI
PRENOTAZIONE

Trentine, CGIL, CISL, Coldiretti e Uil che prevede l'opportunità di usufruire del servizio ad un costo vantaggioso: la tariffa è infatti fissata a **25 Euro sia per il Socio che per il coniuge/convivente**. La Cassa offrirà una agevolazione ulteriore, con una **tariffa scontata di 15 Euro, per il Socio titolare di Conto Socio** (canone mensile 3 Euro*). Ciò garantisce un significativo risparmio per tutti i destinatari del servizio, rispetto al costo medio di 60 Euro previsti per una dichiarazione singola. L'importo andrà corrisposto direttamente all'operatore del Caf al termine dell'elaborazione della pratica, a seguito dell'emissione della fattura. La rimanenza verrà saldata dalla Cassa a fine servizio. Anche nel corso del 2021 sono state elaborate oltre 2.000 pratiche in convenzione, con una spesa complessiva per l'Istituto che supera i 30.000 Euro.

Come di consueto, se svolta con le **Acti**, sarà possibile effettuare la compilazione della dichiarazione presso le **filiali della Cassa ad Avio, Rivalta Veronese, Caprino Veronese, Bosco Chiesanuova, San**

Pietro in Cariano, Isera, Folgaria e Lavarone, oltre che presso il **Centro Servizi in via Sartori ad Ala**; gli operatori di **CGIL, CISL, Coldiretti e Uil** compileranno invece le pratiche direttamente **presso i propri uffici (saranno pertanto i rispettivi Caf a contattare il Socio per fissare il proprio appuntamento)**.

Per accedere al servizio è sufficiente compilare e consegnare agli sportelli il **modulo di prenotazione** disponibile in queste pagine e sul sito della Cassa, entro il **15 febbraio 2022**.

Anche in questa edizione, dopo la positiva esperienza degli ultimi anni, la **gestione degli appuntamenti sarà curata da ASSET Vallagarina**, che comunicherà data e ora della compilazione tramite **mail o sms** ai recapiti indicati sul modulo. Ricordiamo che il rispetto delle preferenze, indicate in termini di giorno ed orario, sarà subordinato alla disponibilità del Caf e all'ordine di arrivo delle domande.



Caf ACLI: il 730 online!

Anche per il 2022 il Caf Acti darà la possibilità a tutti gli interessati di compilare il proprio 730 da casa attraverso il portale **il730.online**, senza compilare moduli aggiuntivi, con la stessa garanzia Caf Acti perché seguiti a distanza da un operatore, e senza alcun onere aggiuntivo.

I nostri Soci potranno **usufruire della convenzione segnalando di essere Socio/coniuge di Socio della Cassa Rurale Vallagarina in fase di caricamento dei dati**. Per facilitare il riconoscimento dello status di Socio sarà possibile richiedere alla filiale di riferimento – anche tramite mail – la **dichiarazione che attesta la condizione di Socio/coniuge** di Socio della nostra Cassa.

Chi intende usufruire fin da ora di tale modalità è invitato a **non compilare il modulo di prenotazione** del servizio, per evitare che vengano riservati appuntamenti poi non utilizzati.

* Il dettaglio delle condizioni economiche di Conto Socio è indicato nei fogli informativi messi a disposizione del pubblico presso gli sportelli e sul sito www.crvallagarina.it

MODULO DI ADESIONE AL SERVIZIO DI ASSISTENZA FISCALE 2022 - REDDITI 2021

Cognome..... Nome.....
 Data di nascita Codice fiscale.....
 Comune di residenza..... Indirizzo.....
 CAP..... Provincia..... Cellulare

Mail (a cui verrà comunicato l'appuntamento)

SOCIO
 CONIUGE/CONVIVENTE DEL SOCIO.....
 FAMILIARE DEL SOCIO

(servizio non in convenzione - tariffa CAF di riferimento)

SERVIZIO PRENOTATO

- Modello 730/2022 SINGOLO
 Modello 730/2022 CONGIUNTO - Cognome Nome.....
 (compilare con dati coniuge)
 Data di nascita.....
 C.F.
- Modello Redditi PF 2022 (ex Modello Unico)

LUOGO DI EROGAZIONE DEL SERVIZIO

- | | |
|---|---|
| <input type="checkbox"/> CASSA RURALE - Sede di Ala (operatore ACLI) | <input type="checkbox"/> Uffici ACLI di Rovereto * |
| <input type="checkbox"/> CASSA RURALE - Filiale di Avio (operatore ACLI) | <input type="checkbox"/> CAF COLDIRETTI * |
| <input type="checkbox"/> CASSA RURALE - Filiale di Rivalta V.se (operatore ACLI) | <input type="checkbox"/> CAF UIL* |
| <input type="checkbox"/> CASSA RURALE - Filiale di Caprino V.se (operatore ACLI) | <input type="checkbox"/> CAF C.G.I.L. * |
| <input type="checkbox"/> CASSA RURALE - Filiale di Bosco Chiesanuova (operatore ACLI) | <input type="checkbox"/> CAF CISL * |
| <input type="checkbox"/> CASSA RURALE - Filiale di Folgaria (operatore ACLI) | * appuntamento assegnato e comunicato direttamente dal Caf |
| <input type="checkbox"/> CASSA RURALE - Filiale di Lavarone (operatore ACLI) | |
| <input type="checkbox"/> CASSA RURALE - Filiale di Isera (operatore ACLI) | |
| <input type="checkbox"/> CASSA RURALE - Filiale di San Pietro in Cariano (operatore ACLI) | |

GIORNO SETTIMANALE E FASCIA ORARIA DI PREFERENZA

LU	MA	ME	GIO	VE	08.00 10.00	10.00 12.00	14.00 16.00	16.00 17.00
----	----	----	-----	----	----------------	----------------	----------------	----------------

Le preferenze espresse relativamente a giorno settimanale e fascia oraria non sono da considerarsi vincolanti ai fini dell'assegnazione dell'appuntamento da parte della Cassa Rurale Vallagarina.

Data _____ Firma richiedente _____

Garanzia di Riservatezza. Le informazioni che ci trasmetterà saranno gestite elettronicamente dalla Cassa Rurale Vallagarina e da ASSeT Vallagarina nel rispetto di quanto previsto dal Regolamento (UE) 679/2016 sulla tutela dei dati personali. Potrà chiedere la rettifica o la cancellazione dei Suoi dati scrivendo a: Cassa Rurale Vallagarina - Viale Malfatti 2 - 38061 ALA.

**Modulo da consegnare agli sportelli della
Cassa Rurale Vallagarina entro il 15 febbraio 2022**

FILM FESTIVAL DELLA LESSINIA: IL PREMIO CASSA RURALE

Anche quest'anno, in occasione del Film Festival della Lessinia, la giuria nominata dalla Cassa Rurale Vallagarina ha assegnato il premio al **miglior film sulle Alpi**. A riceverlo è stato **"Primascesa - La montagna creata dall'uomo"**, del regista aviense **Leonardo Panizza**. La pellicola ha per protagonisti due giovani scalatori e alpinisti, che, *"alla ricerca di una vetta ancora inviolata, volgono lo sguardo a una delle cime su cui nessuno osa avventurarsi: una montagna creata dall'uomo, impervia e maleodorante"*. Il film è stato premiato dalla commissione per il suo significato rivolto all'ambiente, con questa motivazione: *"la sfida che gli autori lan-*

ciano a tutti noi non è quella di arrivare primi su una cima inviolata ma quella di ritornare ad una vita in sintonia con l'ambiente. Un messaggio universale che dovrebbe coinvolgere tutti i popoli della terra."

La pellicola ha ricevuto anche il **Log to Green Movie Award** per il miglior film della sezione FFDLGreen, oltre che il **secondo posto nel premio del pubblico**, ed è stata presentata e proiettata ad Ala nel parco della biblioteca comunale l'11 settembre scorso.

La Lessinia d'oro dell'edizione 27 del Film Festival della Lessinia è stata invece assegnata al film **"Entre perro y lobo"** (Tra cani e lupi), di Irene Gutiérrez.



IL SOSTEGNO A "LA MELA DI AISM" 2021



Anche quest'anno la Cassa ha aderito all'evento di raccolta fondi **"La Mela di AISM"**, uno dei principali appuntamenti organizzati dall'Associazione Italiana Sclerosi Multipla per sensibilizzare la popolazione sulla realtà di questa malattia, tanto invalidante e dalle cause ancora sconosciute.

Sono stati quindi acquistati più di **cento sacchetti di mele**, consegnate al personale della Cassa i primi di ottobre, gli stessi giorni in cui i volontari si dedicavano al progetto nelle piazze italiane.

Un modo per condividere la missione di AISM, stando vicini a coloro che sono colpiti dalla malattia e partecipando in piccola parte al progresso scientifico e sociale della comunità.

ABBONAMENTI SCONTATI AI QUOTIDIANI LOCALI

È stata rinnovata la convenzione riservata ai Soci e ai clienti della Cassa Rurale Vallagarina per l'abbonamento annuale agevolato ai quotidiani **L'Adige e L'Arena**.

L'iniziativa prevede la possibilità di sottoscrivere o rinnovare l'abbonamento annuale ad una o più testate locali a prezzo di vantaggio.

Evidenziamo che l'abbonamento al quotidiano "L'Arena" è valido esclusivamente a **Verona e provincia** e, per la versione digitale, prevede la possibilità di scegliere se acquistare l'abbonamento "annuale digitale standard" o l'abbonamento "annuale copia digitale con accesso a tutti i contenuti del sito": con quest'ultimo si ha diritto all'accesso all'Arena Digital (il giornale da sfogliare, come esce in edicola) e a tutti i contenuti del sito www.larena.it (aggiornamenti in tempo reale e approfondimenti).

Tutti i Soci e clienti interessati possono aderire all'iniziativa (sia in caso di **nuova attivazione** che di **rinnovo** del

LO SCONTO SUGLI ABBONAMENTI MONDADORI

Accanto a tale iniziativa promossa direttamente dalla Cassa, le Casse Rurali Trentine offrono da tempo ai propri Soci e clienti l'opportunità di sottoscrivere gli abbonamenti alle riviste editate da Mondadori con sconti **fino all'80%**.

L'elenco delle riviste "convenzionate" è disponibile agli sportelli della Cassa e su www.abbonamenti.it/casserurali; per attivare l'abbonamento è sufficiente compilare l'apposito modulo e consegnarlo in Cassa Rurale, o seguire la procedura web collegandosi al sito www.abbonamenti.it/casserurali.



proprio abbonamento già in essere) compilando il **modulo di richiesta** disponibile sul **sito** internet della Cassa e consegnandolo agli sportelli. La Cassa si occuperà della raccolta delle sottoscrizioni, effettuando il pagamento dell'abbonamento e inviando alla testata prescelta i documenti necessari all'attivazione.

Riportiamo di seguito l'offerta dedicata, rimandando alla modulistica per tutti i dettagli.

FORMULA ABBONAMENTO	L'Arena	L'Adige
	NUOVI ABBONATI & RINNOVI	
POSTALE	NON DISPONIBILE	STESSE TARIFFE DEL RITIRO IN EDICOLA
RITIRO IN EDICOLA	7 gg € 280 6 gg € 255 5 gg € 230	5 gg € 269,91 6 gg € 287,91
DIGITALE	7 gg 1 pc, 2 dispositivi mobili Annuale € 151,99 Annuale con accesso contenuti speciali € 174,99	7 gg Annuale € 179,91
	Offerta valida fino al 31.12.2022	Offerta valida fino al 31.12.2021 (*)
<p>Prezzi riservati a Soci e clienti della Cassa Rurale Vallagarina. Per usufruire dell'offerta è necessario rivolgersi agli sportelli della Cassa. (*) Il Gestore della testata L'Adige riformulerà un nuovo tariffario con validità 01.01.2022- 30.09.2022, che garantirà a Soci e Clienti una scontistica del 10% rispetto al costo ordinario.</p>		

UNA SERATA CON GLI ESPONENTI DI IERI E DI OGGI

Dopo un anno di forzata interruzione, il Consiglio di Amministrazione della Cassa ha riproposto la consueta **serata di confronto** con coloro che nel passato hanno ricoperto ruoli di responsabilità nell'amministrazione, nel controllo e nella direzione della Cassa. L'incontro si è tenuto nella serata del **3 novembre 2021** e ha visto la partecipazione di decine di figure ancora oggi legate alla Cassa. Numerosi i temi trattati, tra cui le ini-

ziative a sostegno di Soci e clienti durante il protrarsi della pandemia, la sfida legata al rimanere al passo con i tempi curando la qualità del servizio offerto, i risultati raggiunti negli ultimi mesi e gli obiettivi già definiti per il prossimo periodo. La serata si è rivelata una **preziosa occasione di scambio** di opinioni e suggerimenti, utili per il futuro operato di chi dirige e rappresenta attualmente la nostra banca.



TORNANO LE PROPOSTE PER I GIOVANI SOCI!

Lo scorso 13 novembre la **Casa Vinicola Sartori di Negrar**, in Valpolicella, ha aperto le sue porte ai giovani Soci della nostra Cassa. Una quindicina di ragazzi ha così avuto l'opportunità di visitare la cantina, il giardino e la dimora storica, di proprietà della famiglia da fine '700. Accompagnati da **Luca Sartori**, direttore dell'azienda, e da **Anna Caprini**, che si occupa della comunicazione della società, il gruppo ha potuto conoscere più da vicino la storia della famiglia, guidata oggi dalla quarta generazione, e assaporare il forte legame con la tradizione e il territorio. La mattinata si è conclusa all'interno della villa, con l'assaggio di un vino rappresentativo della storia familiare: il Marani, la cui denominazione rimanda al cognome della nonna. Durante il momento conviviale il signor Sartori si è reso disponibile a rispondere a domande e curiosità dei ragazzi ed Anna

Caprini, wine storyteller, esperta di comunicazione nel settore del vino, ha raccontato la sua evoluzione professionale, suscitando l'interesse dei presenti. A fine ottobre, invece, in occasione del mese del **risparmio**, i Soci under 30 sono stati invitati a compilare un **breve sondaggio online relativo alle loro scelte ed opinioni sull'argomento**. La maggior parte di chi ha risposto al form dedicato ha dichiarato di esser riuscito a metter da parte del denaro nell'ultimo anno, indicando una percentuale orientativa di "accumulo" del 10%. Dalle risposte dei

ragazzi si evince inoltre che il termine "risparmio" viene associato ai concetti di "sicurezza" e "futuro" e che in questa fascia di età si cerca di risparmiare "mettendo da parte qualcosa senza dover fare troppe rinunce". La modalità utilizzata, infine, è soprattutto quella tradizionale, attraverso conto corrente, libretto o salvadanaio. Il sondaggio ha consentito ai ragazzi che hanno partecipato di esprimere la loro sensibilità sul tema e allo stesso tempo ha fornito alla Cassa un indicatore del valore attribuito al risparmio da parte delle nuove generazioni.



LA SICUREZZA INFORMATICA È UN GIOCO DI SQUADRA!

Ha preso il via lo scorso ottobre la **campagna di sensibilizzazione sulla sicurezza informatica**

di Cassa Centrale Banca, cui è dedicata anche un'apposita sezione sulla **pagina di login di Inbank**. La sicurezza informatica è frutto della complementarità e dell'unione tra i **presidi di sicurezza tecnologici** di Inbank e

l'**uso prudente e consapevole** di Inbank da parte dell'utente: *"La sicurezza informatica è un gioco di squadra!"*

I dati sulla sicurezza informatica ci dicono che, nel 2021, l'85% delle violazioni è causato da errori umani e il 71% di tutti gli attacchi informatici è motivato finanziariamente. La maggior parte degli attacchi avviene via e-mail o attraverso il download di software non certificati. Sebbene il sistema Inbank sia molto sicuro, l'utente deve quindi avere un ruolo attivo nel proteggersi dalle frodi, informandosi e adottando comportamenti consapevoli.



VAI ALLA PAGINA DEDICATA

*"Ad oggi la maggior parte delle frodi", sottolinea **Simone Maga, Responsabile Sicurezza del Gruppo***

***Cassa Centrale**, "è riconducibile al **phishing**, una particolare tipologia di truffa che sfrutta la buona fede dell'utente per indurlo a rivelare ai truffatori le proprie credenziali di accesso e/o le proprie informazioni personali. In molti casi*

*viene fatto riferimento ad un finto problema di sicurezza o di blocco del conto corrente. Molto spesso, sfruttando il "fattore umano" i truffatori fanno leva sulle **emozioni** degli utenti e sull'**urgenza**, per*

*non lasciare all'utente il tempo di riflettere. I canali utilizzati in questo tipo di truffe sono in genere **e-mail, sms e chiamate**, anche in combinazione tra loro."*

Oltre l'80% degli attacchi informatici riguarda il phishing: basti pensare che nel gennaio 2021 Google ha scoperto oltre 2.1 milioni di siti di phishing. Ci sentiamo quindi di ribadire ulteriormente la **sicurezza degli strumenti informatici** offerti dalla Cassa, a cui vanno necessariamente accostate, come evidenziato sopra, la **prudenza** e la **consapevolezza da parte della clientela**, perché - appunto - *"la sicurezza è un gioco di squadra!"*



Come si possono ridurre al minimo i rischi frode?

Certamente l'**informazione** è il principale strumento per difendersi da qualsiasi tipo di truffa. Nella fattispecie, per tutelarsi dalle frodi digitali, ogni persona deve ricordare di:

- **non fornire mai credenziali, PIN o codici di conferma**, nemmeno a chi si dichiara essere operatore o centro assistenza della Banca. **Tali informazioni sono strettamente confidenziali e solo l'utente deve conoscerle**. Bisogna assolutamente diffidare da qualsiasi richiesta atipica e, in caso di dubbio, contattare immediatamente la propria filiale di fiducia;
- **non cliccare mai su link arrivati via e-mail, sms, chat o social**. Le comunicazioni della Banca non contengono link a pagine o applicazioni esterne in cui sia richiesto l'inserimento di informazioni riservate;
- **controllare sempre la validità dei certificati web** mediante la presenza dello scudo o del lucchetto sul browser, che deve essere sempre presente quando si è connessi ai servizi della propria Banca;
- **proteggere sempre i dispositivi e utilizzare siti e store ufficiali** aggiornando spesso i programmi e i dispositivi di sicurezza spesso già integrati in computer e dispositivi (antivirus, antispam e firewall), per garantire la protezione dei dati, evitando la trasmissione di malware. Usare inoltre, ove possibile, il secondo fattore di autenticazione anche sulla propria posta elettronica o siti utilizzati che possono contenere dati personali.

AVVICENDAMENTO IN CDA

In questa ultima parte d'anno il CdA della Cassa è oggetto di una variazione d'assetto: ad inizio settembre, infatti, **Emiliano Trainotti** ha rassegnato le proprie dimissioni dalla carica di consigliere in seguito alla nomina, su indicazione della Provincia Autonoma di Trento, quale componente del **CdA di Mediocredito**, incompatibile per normativa con la carica di amministratore della Cassa.

A lui va il ringraziamento di tutto il Consiglio d'Amministrazione, del Collegio sindacale, dei collaboratori e dei Soci, per l'impegno profuso dal 2013, come Presidente e come amministratore dell'Istituto, in un periodo delicato come quello della fusione e conseguente nascita della attuale Cassa Rurale Vallagarina. Aggiungiamo

inoltre i migliori auguri per il nuovo prestigioso incarico, nella certezza che sarà occasione di crescita personale al servizio dei territori e delle comunità. Trainotti continuerà a collaborare con la Cassa Rurale quale presidente di **ASSET Vallagarina**, l'associazione di servizio ai Soci e ai territori di competenza della Cassa.

Il nostro Cda, al momento, è quindi ridotto a 8 componenti ed ha designato in sostituzione l'**arch. Brunella Avi**, di Ala, già amministratrice della Cassa. La nomina sarà definitiva non appena perfezionata la procedura in corso.



CASSA E LILT INSIEME PER L'“OTTOBRE ROSA”

Ottobre è da sempre un mese simbolo per la Lega Italiana Lotta ai Tumori. La Cassa ha deciso così di sostenere la **campagna**

“**Nastro Rosa**”, ideata per richiamare l'attenzione della popolazione sulla **prevenzione e la diagnosi precoce del tumore al seno**.

Per tutto il mese la facciata della sede è stata quindi **illuminata di rosa** e presso alcune filiali sono stati riservati degli spazi per dar risalto al progetto.

Le delegazioni di Trento e di Verona, con cui la Cassa abitualmente collabora per la pianificazione delle visite di controllo nei, si sono rese disponibili nei confronti di Soci

e clienti per fornire loro materiale informativo e far conoscere le importanti iniziative collegate al progetto attivate sul territorio.



SCOPRI
LE ATTIVITÀ
DELLA LILT



CON UN PAC TI SENTI PROTETTO!

Con l'intento di **promuovere l'educazione al risparmio** e, nello stesso tempo, la cultura della **tutela assicurativa** tra la clientela, Cassa Centrale Banca ha avviato la campagna "Con un PAC ti senti protetto", valida fino al prossimo 31 marzo. L'iniziativa offre la possibilità di ottenere delle **coperture assicurative gratuite – limitate nel tempo – a fronte dell'attivazione di un nuovo PAC Nef** di un importo almeno pari a 100 Euro oppure dell'**incremento** di un PAC Nef già esistente

per un importo di almeno 100 Euro. Fissando un appuntamento con i consulenti della Cassa, Soci e clienti potranno cogliere l'occasione per conoscere ed ap-

profondire il tema della tutela assicurativa della persona e del patrimonio; l'offerta specifica della Cassa su questo tema è molto ampia e completa.



NELL'ARTE RITRATTO DI UNA COMUNITÀ

Sabato **11 dicembre**, proprio nei giorni in cui questa nostra rivista giunge nelle case, viene inaugurata a **Palazzo de Probizer, ad Isera**, una **mostra di quadri** promossa dal Comune di Isera e dalla nostra Cassa.

La mostra "**Nell'arte ritratto di una comunità – Un viaggio tra le collezioni d'arte del Comune di Isera e della Cassa Rurale Val-lagarna**" è una sorta di scrigno – scrivono i **curatori Mario Cossali e Remo Forchini** – nel quale trovano ospitalità i tesori d'arte che nel corso degli anni Comune e Cassa Rurale hanno sapientemente accumulato grazie a donazioni ed acquisti diretti. Si apre davanti agli occhi di tutti uno straordinario **archivio dell'arte prodotta in terra trentino-lagarina**, dove troviamo sia alcuni storici protagonisti, sia molti tra i più vivaci

rappresentanti che dagli anni '60 in poi hanno segnato e ancor segnano la scena artistica locale. Il territorio può rinvenire qui un luogo per la propria riflessione, una sorta di specchio della propria coscienza di sé, facendo memoria creativa dello spirito del tempo e delle vicende di un tessuto sociale che nella sua evoluzione ha saputo mantenersi ricco di riferimenti e aperto alle relazioni. Non è certo senza significato che sia il Comune che la Cassa Rurale

abbiano affidato e tuttora affidino all'arte il compito impegnativo di rappresentare le peculiarità e le complessità di un territorio con radici antiche e sguardo giovane sul futuro. Questa mostra è un ritratto intimo di desideri, aspirazioni e retaggi di una comunità che cerca di capire la propria storia per progettare il proprio cammino nel segno della bellezza."

In calce a queste parole di presentazione, non ci resta che **invitare**

tutti Voi Soci a visitare questa ricca mostra dai tratti spiccatamente locali. L'esposizione sarà aperta al pubblico **fino al 15 gennaio, dal mercoledì alla domenica, con orario 10-13 / 16-19.**

Alla mostra faranno da corollario alcuni eventi, pianificati in collaborazione con associazioni e realtà del territorio, per valorizzare al meglio l'iniziativa!



LA MOSTRA DI DEPERO AL MART

“Depero New Depero” è la grande esposizione dedicata al poliedrico artista roveretano, ospitata dal Mart dal **21 ottobre al 13 febbraio 2022** e curata da **Nicoletta Boschiero**, responsabile della Casa d’Arte Futurista Depero.

Una sorta di incursione nel suo mondo, tra manifesti, mobili, fumetti che mettono in risalto la creatività e la capacità di speri-

mentare che ne hanno sempre caratterizzato l’impronta.

La Cassa, sponsor della mostra, offre a Soci e clienti la possibilità di godere di questo viaggio nel futurismo beneficiando di una tariffa agevolata che prevede un costo d’ingresso di **solli 9 Euro**. Per avvalersene è sufficiente **presentare la carta di debito** alla cassa al momento dell’acquisto del biglietto.



SEMPRE AGGIORNATI, NEL RISPETTO DELLA PRIVACY

Capita che alcuni Soci lamentino di non ricevere le **comunicazioni inerenti i servizi non bancari** che vengono offerti alla compagine sociale, e quindi non essere tempestivamente aggiornati in tal senso. Come ovviare? Da anni la Cassa invi-

ta a rivolgersi agli sportelli per **fornire il proprio consenso** a ricevere anche questo tipo di comunicazioni, e a farlo nuovamente laddove la propria mail sia stata oggetto di cambiamento. In questo modo il Socio potrà essere opportunamen-

te informato in merito a tutte le novità legate ad iniziative come la Skicard o le visite di controllo dei nei, solo per citarne alcune.

Un servizio comodo, efficiente e – cosa ancora più importante – rispettoso dell’ambiente.



ASSET AL MART – MOSTRA DI BOTTICELLI



ASSET torna finalmente a far visita alle sale del Mart di Rovereto, dopo il lungo stop ai musei causato dalle restrizioni sanitarie. L'occasione della mostra temporanea **"Botticelli. Il suo tempo. E il nostro tempo"** ha dato infatti il via alle visite culturali dell'associazione all'interno dei musei territoriali. Sono stati **sessanta i soci** che hanno potuto seguire il percorso con visita guidata offerta da ASSET, dove sono stati posti a confronto artisti e movimenti di epoche diverse. Protagonista indiscusso del "suo tempo e del nostro tempo": Sandro Botticelli, la cui figura e le cui opere sono state presentate in modo chiaro ed esaustivo nella prima sezione. La seconda parte dell'esposizione invece ha voluto testimoniare, attraverso alcuni capolavori dell'arte contemporanea dagli anni Sessanta ad oggi, come Botticelli sia stato l'artista a cui tutta la nostra cultura viva fa riferimento. Questa visita è stata molto apprezzata anche grazie alla capacità comunicativa delle guide, molto preparate, che hanno reso l'arte contemporanea fruibile a tutti. Vi aspettiamo numerosi alle prossime mostre che il Mart metterà in calendario!

La seconda parte dell'esposizione invece ha voluto testimoniare, attraverso alcuni capolavori dell'arte contemporanea dagli anni Sessanta ad oggi, come Botticelli sia stato l'artista a cui tutta la nostra cultura viva fa riferimento. Questa visita è stata molto apprezzata anche grazie alla capacità comunicativa delle guide, molto preparate, che hanno reso l'arte contemporanea fruibile a tutti.

Vi aspettiamo numerosi alle prossime mostre che il Mart metterà in calendario!

VISITA AI GIARDINI GUERRIERI GONZAGA E ALLA TENUTA DI PALAZZO LODRON

Esistono degli scrigni di bellezza e cultura sul nostro territorio dei quali spesso non siamo a conoscenza. ASSET assieme alla Cassa Rurale si sono posti come obiettivo di far conoscere questi luoghi straordinari ai propri associati. Alcuni soci hanno aderito con entusiasmo alla proposta e sono stati accompagnati alla scoperta del **Parco Guerrieri Gonzaga** di Villa Lagarina, uno dei più estesi del Trentino, e successivamente a Nogaredo, a Palazzo Lodron. Il Parco Guerrieri Gonzaga, circondato da alte mura che lo rendono difficilmente visibile dall'esterno, rappresenta uno **scrigno verde all'interno del paese di Villa Lagarina**, un parco meraviglioso, ideato e realizzato dal barone Sigismondo de Moll, capace botanico nel 1806. Condotti da una guida molto preparata è stato possibile ammirare questo giardino splendido, dove si alternano prati, dolci colline, viali e sinuosi vialetti, grotte e macchie boschive. Con un breve tragitto a piedi ci si è spostati poi tra i meravigliosi **vigneti di Palazzo Lodron**, dove i coniugi **Olivia e Pipo Volpini de Maestri** hanno accolto calorosamente i nostri soci nella loro tenuta, conducendoli nelle cantine, nelle stanze dell'antico palazzo e guidandoli ad apprezzare l'ottimo vino di loro produzione. La visita si è conclusa con una **degustazione eno-gastronomica**, che ha permesso di creare un'atmosfera conviviale davvero piacevole.



LUSERNA

Sabato **10 ottobre** una **trentina di Soci** sono partiti con un pullman alla scoperta di Luserna, un paesino caratteristico di montagna, che rappresenta ormai l'ultima isola dove la **lingua cimbra**, un antico bavarese, viene ancora correntemente parlata dal 90% della popolazione. Il programma della giornata ha cercato di accostare **natura e cultura**: una camminata lungo il **sentiero dell'immaginario**, tra pascoli erbosi, foreste e radure - una sorta di viaggio alla scoperta dei racconti e delle leggende cimbre, arricchita da opere scultoree di artisti locali e pannelli illustrativi dislocati lungo il percorso - per poi gustare un ottimo pranzo al ristorante e terminare la giornata con una breve **visita al Centro di Documentazione** dedicato alla cultura, storia e tradizioni di Luserna, dell'Alpe Cimbra e della Grande Guerra. La visita, nonostante i tempi contingentati, è stata apprezzata e ha mostrato uno scorcio di un territorio vicino ma non a tutti conosciuto.



SPORTELLO DIGITALE

È attivo da poche settimane, ma ha già registrato numerose adesioni, il **nuovo servizio di consulenza** "Sportello Digitale" offerto ai nostri soci. Ogni giovedì pomeriggio presso la sede di ASSET ad Avio, un tecnico specializzato è a disposizione per risolvere le **problematiche principali legate all'installazione, alla registrazione e all'utilizzo delle principali applicazioni.**

Non è sempre facile infatti, soprattutto per le persone più anziane, sapersi destreggiare con le numerose applicazioni che sono ormai indispensabili nella vita di tutti i giorni. ASSET ritiene che questo sportello sia un modo concreto per essere vicino ai propri Soci.

È possibile fissare una consulenza rivolgendosi ad ASSET.

Ricordiamo che questo è un servizio riservato agli associati e che tutti i Soci della Cassa Rurale o delle cooperative con noi convenzionate possono richiedere di associarsi in modo gratuito compilando un apposito modulo che si può scaricare sul sito della Cassa Rurale o richiedendolo agli sportelli.



NUOVO SERVIZIO PER I SOCI!

Hai dubbi o vorresti suggerimenti su come utilizzare al meglio le applicazioni sul tuo telefono?

Non sai come iscriverti ai servizi o ripristinare una password?

Il nostro consulente è a disposizione per aiutarti a risolvere molti quesiti:

- Come installare e utilizzare le **applicazioni usate dai clienti della Cassa Rurale** (InBank, Notify, Prenota Banca);
- Come funzionano le principali applicazioni di **messaggistica** (Whatsapp, Telegram, Messenger, Signal);
- **Social network:** quali sono, come funzionano e come si configurano (privacy, sicurezza, ecc.);
- **Pubblica amministrazione:** come funzionano PagoPA e SPID;
- **Salute:** cos'è e come funziona TreC;
- Come funzionano le **piattaforme di videoconferenza** più conosciute (Google Meet, Zoom e Microsoft Teams);
- Come funziona la **posta elettronica** (creazione e configurazione di un account gratuito);
- Come funziona la **Suite Google** (Gmail, Google Drive, Google Documenti, Google Calendar);
- **PEC** (Posta Elettronica Certificata): come funziona, cos'è e costi di attivazione sui vari provider presenti sul mercato;
- **Firma Digitale:** come funziona, cos'è e costi di attivazione sui vari provider presenti sul mercato;
- Come **navigare sicuri** e proteggersi dalle minacce della rete;
- **Come proteggere i più piccoli dalle minacce della rete** (sicurezza informatica, monitoraggio delle attività in rete, cyberbullismo ecc.).

Fissa un appuntamento chiamando il nr. 0464 685046 o scrivendoci una mail a info@assetvallagarina.it.

NUOVE ASSEGNAZIONI PER GLI ORTI COMUNALI DI ALA



A **gennaio 2022** sarà possibile presentare la nuova domanda per l'assegnazione di un orto comunale tra i 13 messi a disposizione dal Comune di Ala, situati a fianco del torrente tra la ciclabile e il piazzale Perlè. Sono infatti in scadenza le assegnazioni del triennio precedente.

ASSET Vallagarina, gestore del servizio, in collaborazione con il Comune di Ala predisporrà un nuovo bando al quale potranno partecipare i cittadini residenti ad Ala con i seguenti **requisiti:**

- residenza in territorio alense;
- non essere titolare di partita IVA;
- non essere proprietari di appezzamenti da poter destinare al medesimo utilizzo.

L'assegnazione avverrà tramite **sorteggio**.

PALAZZO BETTA GRILLO

Proseguendo nell'ottica di riscoprire e valorizzare le bellezze nascoste sul nostro territorio, ASSeT e la Cassa Rurale, in collaborazione con il **Touring Club italiano** e l'**associazione Quercus** di Rovereto, hanno organizzato una visita guidata al palazzo storico Betta Grillo di Rovereto sabato **6 novembre**. Una **cinquantina di soci** sono stati accolti e accompagnati dal sig. **Tommaso Martini**, volontario di Touring Club per l'iniziativa "Aperti per Voi".

I soci volontari Touring accolgono infatti i visitatori presso **Palazzo Betta Grillo nel centro di Rovereto** e il loro obiettivo, come per tutti gli altri luoghi "Aperti per Voi", è quello di garantire l'accoglienza dei visitatori puntando ad una fruizione e valorizzazione dei più bei tesori d'arte italiani. L'edificio, che si sviluppa su una superficie complessiva di circa 4.000 mq, è ricco di **stucchi, tappezzerie d'epoca, arredi originali e opere d'arte**. La costruzione dell'articolato complesso architettonico fu voluta dalla Comunità di Lizzana per stabilirvi la sede comunale ma il palazzo fu venduto incompleto alla famiglia Betta nel 1729 che lo trasformò in una raffinata residenza patrizia. È passato poi di proprietà dalla famiglia Grillo nel 1899 e successivamente donato dall'ultima erede al Comune di Rovereto nel 2017. I nostri Soci hanno potuto visitare anche gli spazi esterni che completano il palazzo di loggia per il ricovero delle carrozze, **scuderie e giardino monumentale** ottocentesco con specie botaniche ornamentali diffuse in quell'epoca.

Alla fine del percorso guidato Betta-Grillo una piacevole sorpresa per tutti i nostri soci: la visita al **filatoio di seta a pochi passi dal palazzo!**



COMPITI INSIEME: UN ESEMPIO DI COLLABORAZIONE TRA TERRITORIO E ISTITUZIONE SCOLASTICA



L'anno scolastico 2021/2022 è iniziato e ha gettato tutte le basi per poter garantire la didattica in presenza. La sperimentazione delle lezioni a distanza durante l'emergenza sanitaria ha fatto apprezzare ancora di più lo stare assieme e il condividere spazi e momenti. Il contatto diretto con compagni e insegnanti sono infatti di fondamentale importanza e contribuiscono a migliorare l'apprendimento.

Riparte sulla base di queste note positive il nostro progetto "Compiti Insieme", che nel tempo è divenuto un valido strumento e per molti ragazzi un appuntamento fisso, un **punto di riferimento che infonde sicurezza** e li fa **crescere sia sotto l'aspetto formativo che umano**.

Vogliamo ricordare che tutto questo è possibile grazie al **sostegno finanziario delle nostre cooperative locali**: alla base del progetto c'è infatti una rete consolidata tra **ASSeT** (coordinatore del progetto) gli **Istituti Comprensivi Scolastici di Avio e di Ala**, la **cooperativa "IL Ponte"** di Rovereto (coordinatore degli educatori), le **cooperative locali** e **qualche azienda privata** che crede nell'iniziativa e la sostiene dalla sua nascita.

Cogliamo l'occasione quindi per ringraziare i nostri sostenitori, con la speranza che anche altri possano unirsi e condividere con noi questo progetto.



SECONDO GRUPPO ACQUISTO PC PORTATILI

Visto il successo della prima edizione e le nuove richieste pervenute, ASSeT e la Cassa Rurale Vallagarina hanno promosso un secondo gruppo di acquisto di PC portatili per supportare le famiglie in vista della ripartenza dell'**anno scolastico** e delle eventuali attività in **smart working**. La formula del gruppo di acquisto ha permesso a tutti gli interessati di ottenere un PC ad un prezzo vantaggioso, contribuendo anche a dare maggiore respiro all'**economia locale**.

La conclusione positiva di questo progetto ci aiuta a credere che si possa ancora coniugare l'economia con i principi di solidarietà ed equità, sui quali si fonda l'identità della Cooperazione Trentina.



SEGUI
LE INIZIATIVE
DI ASSeT

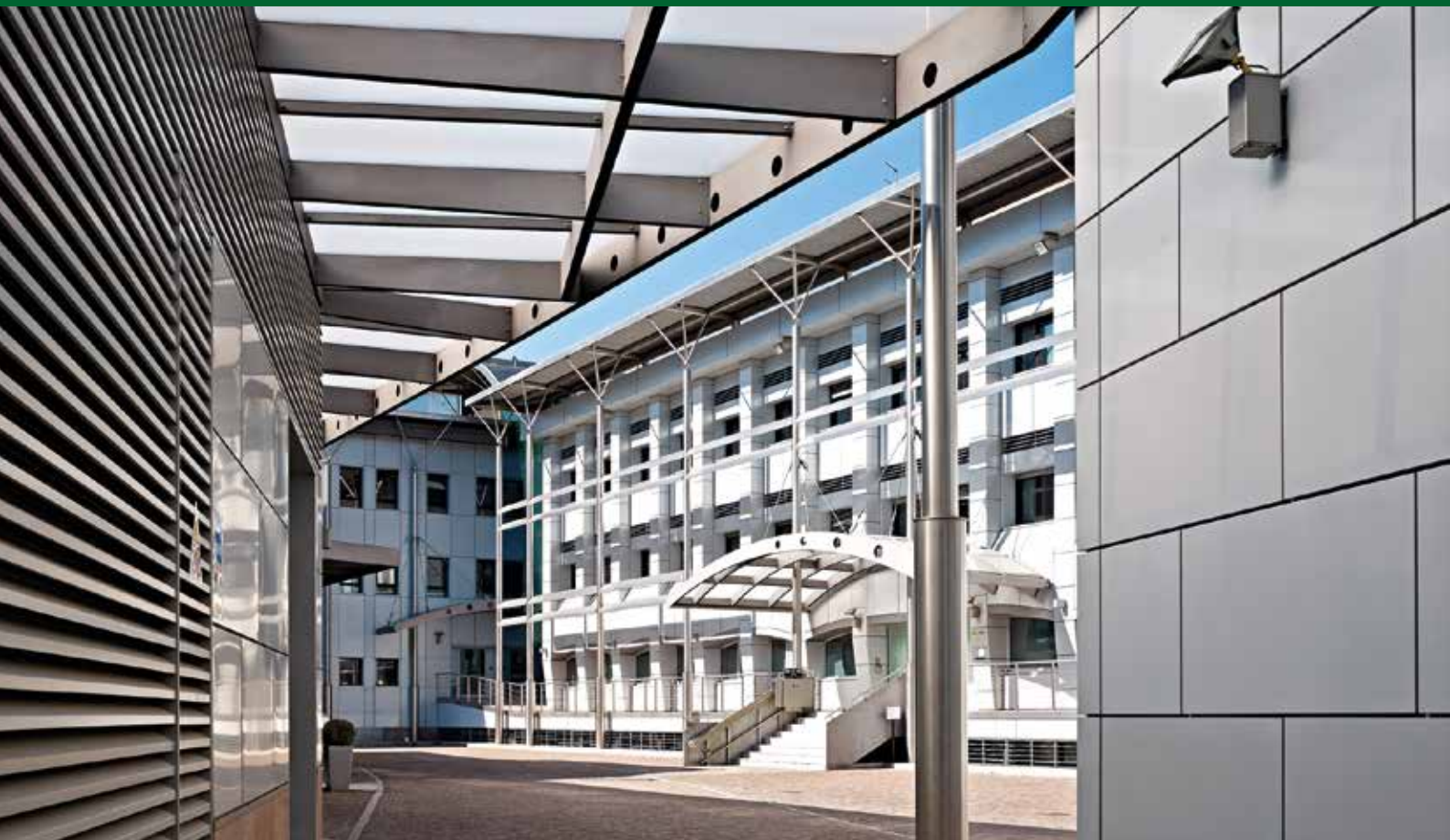

a cura del Servizio Relazioni Esterne, Eventi e Media Relations di Cassa Centrale Banca

Gruppo Cassa Centrale Banca

*Sostenibilità e ripresa,
un binomio importante*

In questo periodo fortemente caratterizzato dalla volontà di lasciare alle generazioni future un mondo migliore dal punto di vista ambientale, sociale ed economico, anche Cassa Centrale sta facendo la sua parte, con azioni e prodotti attenti alla sostenibilità da un lato, adeguati e coerenti alla mission di vicinanza al territorio e alle persone propria delle Banche di Credito Cooperativo dall'altro.

La sostenibilità negli investimenti finanziari

La sostenibilità e i cambiamenti climatici sono ormai un tema radicato nella sensibilità degli

investitori. Abbiamo parlato di questi temi con **Massimo Baggiani** di Niche A.M., gestore del fondo **NEF Ethical Global Trends SDG** di NEAM, società di asset management del Gruppo Cassa Centrale.

Quando possiamo definire "sostenibile" un investimento?

La sostenibilità in ambito finanziario non è una moda né un fenomeno passeggero, ma un percorso che abbiamo intrapreso per contribuire tutti, attivamente, alla salvaguardia del pianeta e che porterà frutti concreti negli anni a venire. Gli investimenti sostenibili mirano infatti a creare **valore per**

l'investitore e per la società nel suo complesso attraverso una strategia orientata al **medio-lungo periodo** che, nella valutazione di imprese e istituzioni, integra l'analisi finanziaria con quella ESG, sigla che ricomprende gli aspetti ambientale (Environmental), sociale (Social) e di buon governo (Governance).

Investire in maniera sostenibile significa investire in aziende "sostenibili". Come si possono individuare? Quali sono i criteri?

Esistono ad oggi due modi per giudicare se un'azienda è sostenibile. Il primo modo, più industriale, prevede l'utilizzo di **provider esterni**

che escludono dall'universo investibile le società che non conseguono un numero, o score, adeguato: un punteggio relativo alla propria "sostenibilità" in ambito ESG. Lo svantaggio di questo primo metodo è quello di non poter includere società che, per vari motivi (o perché troppo piccole o in aree troppo arretrate per produrre bilanci di sostenibilità o perché non coperte dal provider), non sono ancora definibili come sostenibili.

“ promuovere uno sviluppo equilibrato e sostenibile ”

Il secondo modo, più artigianale, consiste nell'utilizzare l'**analisi interna da sola o in combinazione con gli scoring di un provider esterno**. Questo è il metodo che noi preferiamo, anche per il fondo **NEF Ethical Global Trends SDG**, perché vogliamo essere **promotori attivi del cambiamento**, anche in quelle piccole imprese che hanno bisogno di essere accompagnate.

Come è strutturato il fondo **NEF Ethical Global Trends SDG** che gestite per il Gruppo Cassa Centrale?

Cassa Centrale è stata pioniera in Italia per quanto concerne i prodotti finanziari sostenibili già prima della creazione di questo fondo, che abbiamo lanciato nel 2019 e che definirei "sostenibile" e "diverso".

Sostenibile perché come molti fondi responsabili ha una policy di esclusione (delle realtà "nocive")

ed è **ESG**, e quindi ha caratteristiche **ambientali, sociali e di governance**.

Diverso perché è stato il primo fondo **SDG** (acronimo di Sustainable Development Goals: i 17 obiettivi di sviluppo sostenibile definiti dalle Nazioni Unite per migliorare il mondo entro il 2030). Se **ESG** ai fini dell'investitore vuol dire prodotto meno rischioso, **SDG** vuol dire **prodotto esposto a temi positivi supportati politicamente, quindi crescita**.

Il plafond per le imprese beneficiarie del PNRR

Sempre per promuovere lo sviluppo sostenibile dei territori in cui è presente, Cassa Centrale Banca ha recentemente deliberato lo stanziamento di **1 miliardo di Euro**, per sostenere le imprese che nei prossimi anni accederanno agli interventi del **PNRR** – il **Piano Nazionale di Ripresa e Resilienza**, strumento realizzato dal Governo italiano per attuare il Programma Europeo Next Generation EU.

Le banche, nel contesto in cui stiamo vivendo, sono chiamate ad essere il **riferimento per le imprese**, stimolando la domanda di investimento e favorendo l'accesso ai

fondi e proprio questo faranno le Banche del Gruppo Cassa Centrale, che potranno inoltre sostenere finanziariamente le filiere produttive favorendo l'adozione di politiche 'ESG driven' che guideranno la transizione green.

Per svolgere al meglio il proprio ruolo di sostegno al territorio e alle realtà economiche, il Gruppo ha previsto un programma di formazione specialistica rivolto ai consulenti delle banche affiliate per poter prestare **assistenza qualificata lungo tutto l'iter**, dalla presentazione dei progetti all'erogazione del contributo.

Il plafond di 1 miliardo, che potrà essere utilizzato nel periodo temporale di esecuzione del PNRR, **2021-2026**, si inserisce nelle attività che il Gruppo svolge per promuovere uno **sviluppo equilibrato e sostenibile** dei luoghi in cui è presente e favorire il coinvolgimento, la partecipazione attiva e la rappresentatività delle varie aree geografiche. Saranno numerosi gli effetti **benefici sui territori** delle BCC-CR-Raika del Gruppo che, con le risorse a disposizione, potranno **sostenere imprese e amministrazioni locali facendo sistema**.



NEF Ethical
Balanced Dynamic

NEF Ethical
Global Trends SDG

NEF Ethical
Total Return Bond

NEF Ethical
Balanced Conservative

Comparti Etici NEF
Per investire
in modo sostenibile
e responsabile

NEF
Investments

UNA BOSCO BIO ENERGY DA OSCAR



Si è svolta lo scorso 7 ottobre a Vicenza la rassegna “Oscar Green – Veneto”, organizzata da Coldiretti per premiare giovani idee innovative nel settore agricolo.

Nella categoria “Sostenibilità e transizione ecologica” è stata presentata anche la Bosco Bio Energy, società cooperativa di Bosco Chiesanuova che ha dato vita nel 2014 ad un impianto biogas, un **esempio nazionale di economia circolare**.

L’impianto è alimentato dalle deiezioni degli animali, ovvero gli “scarti” delle aziende agricole montane (il cui prodotto principale è il latte bovino) che fermentando producono appunto il **biogas**, che fa alimentare il motore dell’impianto, producendo così energia elettrica e termica. L’**energia elettrica** viene ceduta in rete, quella **termica** viene invece utilizzata per il **riscaldamento dell’adiacente plesso scolastico e del centro sportivo con palestra e piscina**.

Questa piccola realtà, nata anche grazie al sostegno del Comune di Bosco Chiesanuova, è un ottimo esempio di come le attività produttive possano creare **valore aggiunto** nell’ambiente in cui operano; nello specifico questo impianto aiuta le aziende agricole socie abbattendone i costi di gestione e stoccaggio dei reflui, e nel contempo è utile alla comunità di Bosco Chiesanuova fornendo l’energia necessaria alla gestione del centro sportivo, altrimenti non gestibile a causa degli ingenti costi di riscaldamento.

IL NIDO DI ALA E IL TERRITORIO

In virtù del miglioramento della situazione epidemiologica, il **nido di Ala “gli Orsetti”**, gestito dalla **cooperativa Città Futura**, sta riprendendo pian piano tutte le proprie “buone abitudini”. Durante gli ambientamenti sono state riaperte le porte del nido alle famiglie e nel mese di ottobre i bambini, accompagnati dalle educatrici, hanno ricominciato ad abitare anche gli spazi della “Città di Ala”, uscendo in passeggiata alla **scoperta del territorio**.

Riconsegnare strade, piazze e altri luoghi della città ai bambini è nostro dovere di adulti, ed è soprattutto diritto dei bambini stessi, che sono cittadini al pari dei grandi. Per tali ragioni, **educatrici e bambini hanno camminato per le vie, esplorato la natura nei parchi limitrofi, comprato la merenda e salutato gli amici negozianti**.

Il **territorio** è il **palcoscenico naturale della vicenda umana**; non è quindi solo ambiente fisico, ma un vero e proprio ambito sociale ed educativo, insieme di sistemi e relazioni. Dentro ma anche fuori dal nido ci sono giochi, racconti, oggetti e spazi che ci appartengono. A partire da questa prospettiva il **nido** diventa contenitore di relazioni, esperienze e nuovi saperi, **promotore delle tradizioni e della cultura del territorio di cui è parte**.

Passeggiare, camminare, muoversi a piedi è la prima e indispensabile maniera per vivere in un territorio, per conoscerlo bene e a fondo nelle sue vicende storiche e geografiche. Abitare il territorio permette di vivere emozioni, volgere lo sguardo su particolari mai visti dall’abitacolo delle veloci automobili con le quali i bambini si recano al nido, sentire gli odori e provare sensazioni che rafforzano in loro il legame di appartenenza e orientano la **costruzione della propria identità**.

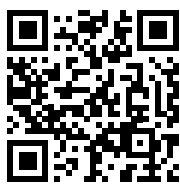

VISITA IL SITO
DELLA COOP.
CITTÀ FUTURA

ETIKA IN FAMIGLIA COOPERATIVA A FOLGARIA!

Dal 18 ottobre al 6 novembre i soci delle Famiglie Cooperative e i soci e clienti delle Casse Rurali Trentine hanno potuto chiedere informazioni e aderire con facilità ad Etika (l'offerta luce e gas ideata dalla Cooperazione trentina in collaborazione con Dolomiti Energia) **direttamente nei punti vendita** della Famiglia Cooperativa Vattaro e Altipiani. **Gli operatori di Etika sono rimasti a disposizione** per tre settimane a **Vattaro, Vigolo Vattaro e Folgaria**, per illustrare ai clienti i vantaggi economici, sostanziali e costanti nel tempo, e le ricadute positive sull'ambiente e sulla comunità.

Questo giro territoriale ricominciato a Baselga di Pinè nei mesi scorsi, dopo una lunga pausa determinata dal Covid, ha lo scopo di facilitare scelte consapevoli in un settore, quello dell'energia e del gas, molto complesso, in cui non è facile districarsi tra norme e clausole contrattuali e capire quali sono le reali condizioni delle numerose offerte sul mercato.

Anche nel punto vendita di Folgaria i clienti hanno potuto conoscere nei dettagli le caratteristiche che hanno reso Etika in pochi anni **il più grande Gruppo cooperativo eco-solidale di energia pulita**, economica e che fa del bene. Ad incidere sul successo di Etika - più di 60.000 le adesioni ad oggi - sono certamente le caratteristiche stesse dell'offerta,

ma a queste si aggiungono la fiducia e la prossimità. Buono l'interesse e significativo il numero di nuove adesioni all'offerta cooperativa che unisce ai vantaggi individuali, come lo sconto in bolletta, quelli collettivi, come la tutela dell'ambiente e la solidarietà verso le persone più fragili della comunità.

Soddisfatto di aver portato in negozio l'iniziativa il direttore della Famiglia Cooperativa Vattaro e Altipiani, **Andrea Corn**: *"Sapevo che Etika è una buona opportunità di risparmio per i nostri soci, ora ne ho conosciuto anche gli altri effetti positivi. Ero convinto prima, adesso lo sono ancora di più"*.



SEGUI LA
FAM. COOP. VATTARO
E ALTIPIANI

AD ISERA TORNA "CENTRIAMOCI"

Dopo la breve esperienza della scorsa primavera, le attività di "Centriamoci" sono ripartite ad Isera il 15 novembre scorso. L'iniziativa, promossa dalla **Cooperativa Sociale Villa Maria**, si rivolge a bambini e bambine **dai 6 agli 11 anni** e propone attività di supporto allo **svolgimento dei compiti** e **ricreative**. È il luogo dove conoscersi, socializzare e confrontarsi, attraverso relazioni positive con i coetanei. L'obiettivo è quello di migliorare la qualità della vita dei giovani partecipanti, favorendo lo sviluppo armonico della persona e incentivando la relazione. "Centriamoci" sostiene lo **sviluppo delle capacità individuali** in relazione all'impegno connesso all'attività scolastica, accompagnando i bambini e le bambine nell'acquisizione di una maggior autonomia nello svolgimento dei compiti. Sono previste attività laboratoriali creative e ricreative, nel rispetto degli interessi espressi.

La sede di "Centriamoci" si trova a **Isera** in **piazza D. Chiesa**. Le attività si svolgono previa iscrizione ogni **lunedì** e **mercoledì**, dalle 16.30 alle 18.30 e ogni **venerdì** dalle 14.30 alle 16.30. Vi aspettiamo!

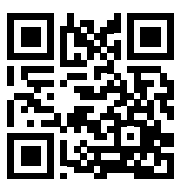

VISITA IL SITO
DELLA COOP.
VILLA MARIA



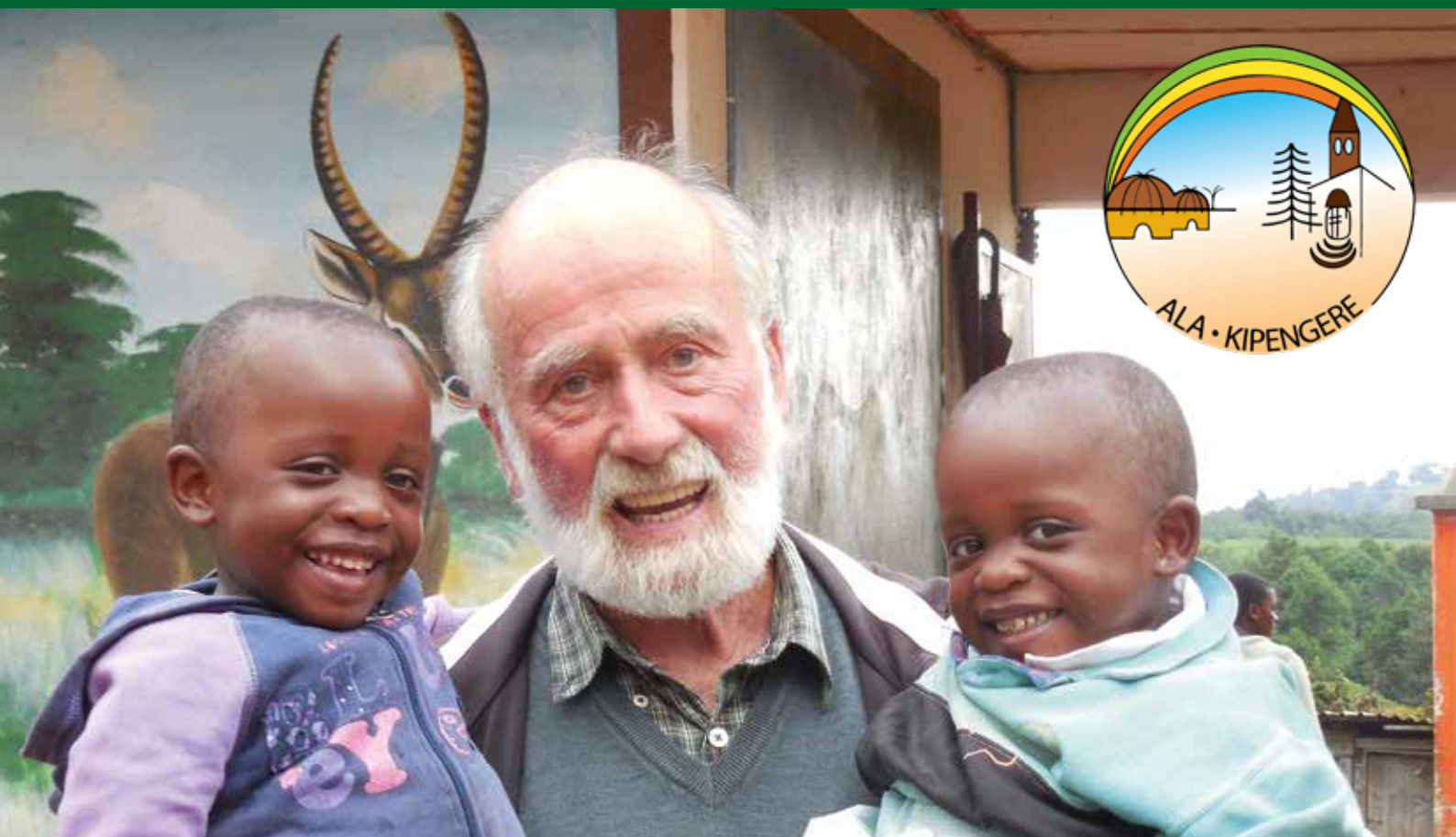

di Aldo Calliari ed Enrico Bertè

Ala Kipengere

*Un impegno costante
per tanti progetti*

Sulla carta geografica della **Tanzania** la località di Kipengere appare come un puntino sperduto fra le alture dei monti Livingstone; eppure quel puntino ci è caro da ormai molti anni.

Era il **1992** quando **padre Camillo Calliari**, missionario trentino in Tanzania, in una sua visita ad Ala (dove abita il fratello) ci parlò di Kipengere, del suo grande bisogno di riscatto sociale, delle pressanti richieste di aiuto, di idee per soddisfarle. Da quell'incontro nacque l'associazione Ala - Kipengere, che offre aiuto alla gente di quel remoto villaggio africano, perché possa uscire da un costante stato di povertà e costruirsi

un futuro più vivibile e sicuro. In trent'anni di attività abbiamo sostenuto e promosso numerosi progetti; tra i primi ricordiamo la collaborazione, con lo stimolo e la costante supervisione di padre Camillo, per la **fornitura di acqua buona alla gente di Kipengere**.

Un proposito molto significativo, poiché l'acqua rappresenta la vita. Subito dopo ci siamo prodigati nell'accoglienza in un **orfano-trofo**, da noi appositamente costruito, dei numerosi bambini abbandonati e soli. Attualmente aiutiamo circa **130 piccoli** orfani, compresi quelli seguiti dalla sig.ra Fausta nella vicina parrocchia di Ilembula.

**Energia elettrica
per una vita migliore**

Fin da subito la diocesi di Njombe ha manifestato l'intenzione di costruire una **centrale idroelettrica** per favorire lo sviluppo delle comunità locali. Ala - Kipengere ha risposto senza esitazioni, e dal 2005, su richiesta del Vescovo locale, ha svolto un ruolo importante nella progettazione, ricerca di fondi, realizzazione e coordinamento fra i tanti soggetti pubblici e privati che hanno creduto in questo progetto, strategico per tutta la zona. Il tutto sotto l'attenta regia di Baba Camillo. L'opera si è conclusa nell'agosto 2010 con "l'accensione" della



L'assistenza sanitaria

A Kipengere, grazie alla positiva **collaborazione tra la nostra associazione e altri sodalizi alensi**, i bambini sono seguiti anche dal punto di vista sanitario. Come Lukelu, arrivato al Centro Orfani di Kipengere con problemi di sviluppo motorio che richiedevano un programma personalizzato di riabilitazione, con personale dedicato e spese connesse troppo elevate per le finanze del Centro. Si è fatta avanti l'**Associazione 1-2-3 Stella** di Ala facendosi carico dei costi necessari con i quali il piccolo ha acquistato una propria autonomia, impensabile senza quell'intervento speciale. Ora Lukelu cammina da solo ed altri bambini come lui sono aiutati grazie al sostegno delle volontarie di 1-2-3 Stella.

Progetti in corso

Entusiasti dei grandi risultati ottenuti negli anni grazie al sostegno della comunità alense e di molti enti sensibili, da qualche mese l'associazione si sta prodigando per la realizzazione, presso la scuola elementare, di una grande **aula-mensa** (24 mt x 12 mt) con annessa cucina. Quando la struttura sarà conclusa i 500 bambini potranno riunirsi finalmente al coperto, non più nel cortile all'aperto polveroso o fangoso. Continua inoltre l'iniziativa legata alle **adozioni a distanza**, seguite in loco da alcuni referenti di fiducia, che consentono di contribuire al sostentamento e alla crescita culturale di singoli bambini, a cui con poco si offrono grandi opportunità per la vita.



centrale alla presenza di alcuni volontari italiani e del presidente dell'associazione. Da allora fornisce **elettricità alla missione di Kipengere, all'orfanotrofo, al dispensario sanitario, alla scuola primaria e secondaria, ed ai macchinari di imbottigliamento dell'acqua minerale.**

Il sostegno ai bambini, dalla scuola al lavoro

Negli anni, come associazione, abbiamo privilegiato gli interventi in ambito scolastico-educativo, certi che il progresso di una zona, in buona misura, passi per lo sviluppo della scolarità della stessa. Il villaggio non disponeva di un **asilo infantile**; ora c'è, è bello e funzionante. Oltre alla **scuola elementare** obbligatoria non c'era altro; ora invece è presente una **scuola superiore** nuova, capace di ospitare 600 alunni, con relative strutture per l'accoglienza. Costruirla ha rappresentato un impegno economico significativo che ha incontrato la generosità dei nostri soci e amici, oltre che

di formazione professionale per 50 ragazzi e ragazze in diversi ambiti: falegnameria, taglio e cucito, muratori, informatica, cucina ed economia domestica. I **primi artigiani africani** hanno già terminato i **corsi di formazione** e possono offrire le loro competenze alle comunità locali.

“ *il progresso di una zona, in buona misura, passa per lo sviluppo della scolarità della stessa* ”

Un esempio pratico di solidarietà applicata al contesto africano, un obiettivo che non si sarebbe mai potuto raggiungere senza l'**aiuto convinto di molti artigiani ed imprese di Ala e dintorni** che conoscono l'importanza della preparazione professionale dei giovani.

Accanto a tale iniziativa ci piace menzionare quella relativa alle **borse di studio**: un investimento importante, che guarda al futuro. Attualmente infatti aiutiamo la carriera scolastica di **10 studentesse** (3 all'università e 7 alla scuola secondaria), sotto il controllo di Costancia Nziku, la cui storia è per noi un programma e una garanzia. Proprio Costancia segnala

alla nostra associazione i giovani talenti da aiutare, pretendendo il coinvolgimento attivo di ciascuno di essi, senza falsi pietismi. Il nostro aiuto a questo progetto giunge da un apposito **"fondo istruzione"** che lo scorso anno abbiamo potuto utilizzare per oltre 5.500 Euro, grazie alla speciale sensibilità di alcuni nostri associati.



l'aiuto importante di enti pubblici e privati. A fine 2018 è giunta ad Ala una richiesta di aiuto specifico da parte della parrocchia di Kipengere per la realizzazione di una **scuola professionale** di un certo livello, sia dal punto di vista strutturale che – soprattutto – per una migliore qualità formativa. Ci siamo così impegnati a sostenere corsi

LA FINESTRA

UNO SGUARDO SUL TERRITORIO

Questo spazio viene offerto ai **Soci** e ai **clienti** per formulare osservazioni o segnalazioni, e alle **Associazioni locali** per raccontare le loro attività. La rubrica rappresenta un ulteriore strumento di conoscenza dei diversi territori e della loro **vivacità culturale**, e intende favorire la **condivisione di idee e iniziative**.

INVITIAMO LE ASSOCIAZIONI E QUANTI INTERESSATI A CONTATTARE CON CONGRUO ANTICIPO LA SEGRETERIA DI REDAZIONE ALLO 0464 678221, SOCI@CRVALLAGARINA.IT.

Il Palio Città della Quercia: una festa da Olimpiadi

Il Palio Città della Quercia, meeting internazionale di atletica di Rovereto, è stata una vera festa dopo gli straordinari successi azzurri alle Olimpiadi di Tokyo. **Gimbo Tamberi**, medaglia d'oro nel salto in alto, ha esaltato una serata magica, onorata dalla presenza di tanti campioni di altissimo livello, in rappresentanza di **oltre 40 nazioni**.

L'edizione numero 57 del meeting più antico d'Italia e uno dei più antichi del mondo è riuscito a vincere anche la difficile battaglia per le normative anti Covid, grazie all'aiuto di **oltre 200 volontari** impegnati per settimane al fianco della Quercia Trentingrana, società organizzatrice.

Anche i risultati tecnici sono stati di valore assoluto, come il primo meo 10" nella gara dei 100 metri. Oltre due ore e mezza di diretta televisiva sulla Rai e la trasmissione in circa 70 emittenti straniere in Europa, America, Asia, Africa hanno portato il nome di Rovereto e del Trentino in tut-

to il mondo, con largo spazio sulla stampa e sui siti internet.

Accanto alle esibizioni dei campioni spazio anche ai **giovannissimi** della Quercia e agli atleti e alle atlete

della sezione disabili della **cooperativa sociale Iter**: una di loro, l'alense **Elisa Zendri**, ha ottenuto risultati eccezionali ai **Campionati Europei di categoria** disputati a Ferrara: due medaglie d'oro, due medaglie d'argento e una medaglia di bronzo.

Per la Quercia il 2021 è stato **un anno trionfale**, contrassegnato anche dall'organizzazione dei Campionati Italiani Assoluti, dai risultati di squadra, dalla promozione in serie A Oro sia della squadra femminile che di quella maschile, dalla conqui-

sta di vari titoli italiani di categoria e dalla convocazione di ben 4 atleti ai Campionati Europei juniores e Under 23.

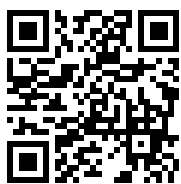

VISITA IL SITO
DEDICATO AL PALIO

I volenterosi giovani del Gruppo Alfa

Tutto è cominciato quando, ormai tre anni fa, l'associazione Terragnolo Che Conta ci ha chiesto di riunirci per approfondire come noi giovani viviamo la nostra valle. Senza esitare abbiamo accettato volentieri l'invito e da allora abbiamo continuato ad incontrarci e a lavorare insieme per **organizzare eventi e iniziative** soprattutto nelle occasioni di svago che vengono programmate dalle associazioni locali. Siamo intervenuti, ad esempio, con giochi ed indovinelli al Festival dei muretti a secco a Geroli, alla festa paesana di Zoreri e alla festa del grano saraceno. In collaborazione con il Piano Giovani Valli del Leno abbiamo partecipato a due progetti: il **Bando "People in the forest"**, che ci ha permesso di organizzare una passeggiata in compagnia dei custodi forestali di Terragnolo, un incontro con l'astrofilo Fabio Valle e la proiezione di un film in collaborazione con il "Cinema



du Desert"; il **Bando "Io mi differenzio"**, formato da quattro eventi: una caccia al tesoro, una passeggiata ecologica, un laboratorio con materiali di riciclo e una nuova collaborazione con l'astrofilo Valle sul tema dell'inquinamento luminoso. Portare avanti questo gruppo è per noi un **momento di condi-**

visione e un modo per confrontarci. Il nostro obiettivo rimane quello di incontrarci ancora per progettare nuove iniziative rivolte non soltanto ai giovani, ma a tutta la nostra comunità. Vogliamo dare il nostro contributo e dimostrare di essere responsabili e capaci, portando a termine gli impegni che ci prefiggiamo.

La Scuola "Pia Rella" torna operativa!

Il 12 ottobre 2021 verrà ricordato dagli abitanti di Folgaria perchè è stata ufficialmente inaugurata, dopo **tre anni di lavori di ristrutturazione**, la sede storica della scuola secondaria di primo grado "Pia Rella". Un'opera im-

portante e molto attesa, realizzata con un occhio di riguardo all'ambiente: la Scuola è ora un edificio a **bassissimo consumo energetico**, dotato di spazi molto più funzionali, tra cui diversi laboratori didattici.

Alla cerimonia erano presenti – oltre alle autorità e ai professionisti impiegati nella progettazione e nei lavori – la prof.ssa **Roberta Bisoffi**, attuale Dirigente, e il suo predecessore, **Carlo Zanetti**, nonché la prof.ssa **Rosa Sgroi**, coordinatrice del plesso. Oltre a loro, ha partecipato all'inaugurazione anche **don Giorgio Cavagna**, che per più di due anni ha messo a disposizione gli spazi dell'oratorio, trasformati in sede scolastica provvisoria in attesa della fine dei lavori. Notevole la partecipazione della cittadinanza, in particolar modo degli studenti della scuola, entusiasti di godere finalmente di un rinnovato luogo di studio e di interazione.



Foto: Marco Gober

La solidarietà alense arriva in Bielorussia su quattro ruote

Lo scorso aprile il Comitato di Ala Per Chernobyl ha ricevuto in dono da parte della **Stella d'Oro Bassa Vallagarina** di Ala un'ambulanza



ancora in ottimo stato, ma che non rientrava più nei parametri previsti dalla normativa nazionale per poter svolgere i servizi in convenzione con l'Azienda Sanitaria della Provincia di Trento. Purtroppo, a causa dei protocolli previsti dovuti al Covid-19, il

mezzo è ancora in sede presso la Fondazione "Aiutiamoli a Vivere" a Terni, in attesa di essere trasferito e reso operativo presso l'ospedale pediatrico di Slavgorod, in Bielorussia.

Nella trattativa con il governo bielorusso l'ambulanza è tra gli aiuti umanitari che abbiamo chiesto di poter inviare assieme al **materiale scolastico** (banchi e sedie) donato dal Comune di Ala, alle **mascherine**, nonché **scarpe e vestiario** raccolto da numerosi comitati italiani.

La situazione in Belarus continua a peggiorare sia economicamente (il comitato provvede ad inviare periodicamente alle famiglie le offerte a sostegno delle spese alimentari) che politicamente con l'embargo dell'U.E., le cui conseguenze iniziano a sentirsi in tutti i settori produttivi, provocando ulteriore miseria. Oltre a ciò, la

situazione sanitaria è ormai fuori controllo con la pandemia da Covid che imperversa.

Lo scorso ottobre il **dott. Fabrizio Pacifici**, Presidente e Fondatore della FAV (Fondazione Aiutiamoli a Vivere), è stato impegnato in una "missione" in Belarus, con l'intenzione di portare un messaggio di speranza: è stato infatti autorizzato a proporre il vaccino, a spese del nostro sistema sanitario, ai bambini dai 12 anni in su (come chiede l'OMS), che potrebbero tornare ad essere ospitati in Italia dalle famiglie dotate di green pass. Ci auguriamo di poter riabbracciare presto i nostri amati bambini bieloruschi e di poter continuare a dare loro una piccola speranza verso un futuro più colorato.



SEGUI LE ATTIVITÀ DEL COMITATO

Il tamburello protagonista con l'ASD Noarna

L'ASD Noarna, unitamente alla Federazione Italiana Palla Tamburello (FIPT) ha organizzato, nei giorni dal 7 al 14 agosto 2021, le **Finali di Coppa Italia Open 2021**, maschili e femminili, per squadre di Serie A e Serie B.

Durante l'intera manifestazione si sono svolti un totale di **12 incontri** che sono stati seguiti da un pubblico numeroso.

Grazie al contributo determinante degli sponsor e delle istituzioni nonché di un nutrito gruppo di volontari, l'organizzazione ha potuto gestire al meglio l'evento di rilievo nazionale, dando la maggiore assistenza possibile a tutte le squadre, agli accompagnatori e agli spettatori.

Il livello degli incontri è stato altissimo vista la presenza delle

migliori formazioni nazionali maschili e femminili delle massime serie e della serie cadetta.

L'intero evento è stato seguito da TV e testate giornalistiche provinciali, regionali e nazionali e dai siti internet ufficiali e dedicati della Federazione Italiana ed Internazionale di Palla Tamburello. L'impianto sportivo è stato allestito per garantire la massima sicurezza per gli spettatori.

La manifestazione ha dato la possibilità di conoscere il territorio con i propri prodotti enogastronomici, dando spazio anche a **visite guidate** per ammirare le bellezze storiche e artistiche della Vallagarina e non solo.

Attraverso la disputa delle Finali Nazionali di Coppa Italia Open, si è potuto rafforzare ancora di più il **binomio "sport e promozione"**, contribuendo positivamente a valorizzare le tradizioni ed i prodotti tipici, riuscendo a far conoscere nel miglior modo possibile il nostro territorio con tutte le sue bellezze storiche, artistiche ed ambientali.



SEGUI LE ATTIVITÀ DELL'ASD NOARNA



Lo Ski Roll protagonista in Lessinia

In occasione della celebrazione del **75° anniversario** della fondazione, lo scorso luglio lo **Sci Club Bosco Lessinia** ha organizzato i **Campionati Italiani** di Ski Roll in salita.

Era la prima volta che lo Sci Club realizzava un evento agonistico di questa disciplina, e malgrado qualche timore inizia-

le la manifestazione ha avuto un grande successo.

Quasi **trecento gli iscritti** – più del doppio della media – provenienti da tutta Italia, e decine di volontari che hanno offerto il

loro supporto agli organizzatori per consentire il regolare svolgimento dell'evento.

Gli atleti di tutte le categorie si sono dati battaglia lungo i **9 km del tracciato**, riasfaltato e messo in sicurezza per l'occasione. Ottima la presenza, in Piazza della Chiesa, di numerose autorità per la premiazione degli atleti e per il 75° dello Sci Club.

Ma non ci fermiamo qui: la nostra attività prosegue senza sosta con gli allenamenti e i ritiri dei nostri ragazzi. Nella prossima **stagione invernale** ci è stato assegnato il compito di organizzare il Campionato Regionale di tutte

le categorie e la fase circoscrizionale. Siamo anche parte attiva nella **prossima realizzazione del nuovo Centro Fondo** a Malga S. Giorgio, che consentirà di organizzare competizioni a livello nazionale e internazionale.

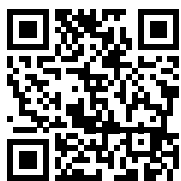

SEGUI LE ATTIVITÀ DEL CLUB



Il ritorno del Folgaria Basketball Camp

È andata in archivio la **33ª edizione** del Folgaria Basketball Camp: dopo un anno di stop, dovuto ovviamente alla pandemia, il camp diretto da Renato Caroli è ripreso alla grande nel pieno rispetto delle misure anti-covid. Cinque i turni, **cinque settimane** nelle

quali sono giunti sull'Alpe Cimbra centinaia di ragazzi provenienti da tutta Italia, isole comprese. Non sono mancati i camperini stranieri, provenienti da Inghilterra, Svizzera, Francia, Spagna, Lussemburgo, Dubai, Thailandia, Messico e Belgio.

La professionalità dello staff del FBC, coordinato da **Roberto Rugo**, ha fatto la differenza come sempre: *“Siamo tornati – ha affermato un raggiante Renato Caroli – siamo un'eccezione in Italia e siamo già proiettati all'edizione numero 34 del 2022”*.

Anche quest'anno è stato fondamentale l'apporto dell'Alpe Cimbra e del Comune di Folgaria: *“Basket e Altopiano binomio di eccellenza, come pure sport e Alpe Cimbra: la Virtus Bologna è stata presente anche quest'anno a Folgaria per il ritiro precampionato – prosegue “Renatone” – Il 2021 è stato l'anno della ripartenza. Il nostro camp è riconoscente alle realtà del territorio che ci offrono un importante sostegno. Siamo già proiettati al 2022, con l'obiettivo di festeggiare nel 2023 la 35ª edizione del FBC, traguardo che inseguiamo con passione e determinazione. L'aver fatto per 33 edizioni un camp nella stessa località rappresenta per noi un vanto e un risultato difficilmente eguagliabile”*.



APPROFONDISCI L'EVENTO



Con gli sci sul Baldo veronese!

Lo Sci Club Costabella è una realtà unica nel panorama veneto: un'esperienza di **sport e amicizia** dove i giovani sono guidati e sostenuti nel raggiungimento di un equilibrio bilanciato tra prestazioni sportive e network sociale, in un percorso di **crescita personale e preparazione per il futuro**.

Obiettivo principale del Club è quello di promuovere lo sci attraverso i corsi per bambini, dall'asilo fino alle scuole medie, diventando così una grande famiglia, dove i piccoli atleti sono stimolati a socializzare, a rispettare i compagni e ad amare questo sport, principi che stanno alla base di qualsiasi forma di educazione.

Lo Sci Club, con sede a **San Zeno di Montagna**, è nato per volontà di soci e partner altamente motivati, con la partecipazione di piccole e grandi realtà locali, con la finalità di gestire la preparazione e l'attività sciistica dei giovani veronesi. Un percorso in continuo sviluppo fino ad oggi, con **oltre 150 atleti e atleti** che trovano le stesse opportunità, ottenendo successi sportivi di primissimo livello con i corsi dedicati: **promozionale, pre-agonistico e agonistico**.

Il Club nei suoi **oltre 50 anni di storia** è stato parte integrante dell'evoluzione e dell'espansione della **stazione sciistica Costabella alle pendici del Monte Baldo**, sostenendone lo sviluppo attra-

verso servizi altamente qualificati forniti da maestri molto motivati. Nei primi anni '70 lo Sci Club Costabella viene costituito ufficialmente, con pochi ma appassionati maestri, che con grande coraggio hanno permesso ai maestri di oggi di poter godere di una struttura solida e ben inserita nel tessuto sociale veronese. Dopo varie vicende, nel 2010, lo Sci Club rinasce con un piccolo numero di soci iscritti e allievi partecipanti, rientrando così in "pista" nei circuiti del basso Garda ed aumentando esponenzialmente il numero di soci e allievi iscritti anno dopo anno.

I numeri parlano chiaro: se nella stagione 2010 i soci iscritti erano solo 45 e l'unica attività era il corso di sci promozionale (con 17 allievi), la stagione in corso vede 153 soci e propone un ventaglio di attività: 7 gruppi frequentanti il corso sci promozionale, un gruppo agonistica e ben 5 categorie di agonistica. Anche in questa stagione lo Sci Club Costabella, affiliato sia al CSI che alla FIS, ha tutte le carte in regola per partecipare ai diversi campionati provinciali, regionali e nazionali ed aumentare così la possibilità di vittoria dei giovani atleti.

Non solo sci: la vita sociale di squadra e la **preparazione atle-**

tica durante i mesi estivi è fondamentale per preparare i ragazzi ad affrontare le nuove sfide invernali. Per questo lo Sci Club Costabella offre ai giovani i **corsi preparatori di rollerblade, skiroad** e allenamenti con **"Summertimecamp"** al mare e in montagna.

Da menzionare infine, come appuntamento organizzato dallo Sci Club e CSI Verona, la famosa **"Cronoscalata Castion - San Zeno di Montagna"** dove i partecipanti si sfidano con bici da strada, MTB e E-Bike.

Uno dei maggiori obiettivi dello Sci Club consiste nello sviluppo delle **categorie under 16** dello sci alpino veronese, da cui parte il ricambio generazionale delle categorie superiori, oltre a rappresentare – da quest'anno – un vero e proprio trampolino di lancio nella possibile formazione di futuri maestri di sci. Il progetto è stato oggetto di riflessione durante un apposito incontro tenutosi lo scorso 11 settembre, a cui hanno partecipato diversi "addetti ai lavori", tra cui esponenti FIS provinciali e regionali e dal quale è parso evidente il supporto di tutti i presenti all'individuazione di un percorso preciso che permetta a Verona di tornare ad essere **"cantera" di atleti di spessore** da portare alla ribalta nazionale.

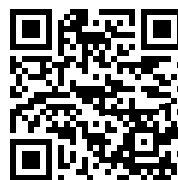

VISITA IL SITO
DELLO SCI CLUB



Al via l'attività dello Junior Sport Avio

Sabato 25 settembre 2021, presso l'impianto sportivo di Avio, si è svolta la manifestazione "Giochiamo ad Avio": la giornata in cui le associazioni sportive locali, in collaborazione con il Comune di Avio, si mettono a disposizione

dei bambini mostrando loro le attività che propongono durante la stagione sportiva.

I bambini si sono così cimentati in varie discipline, in

particolare **ciclismo, basket, kick boxing, judo, danza, tamburello, calcio, pallavolo e atletica.**

La società **Junior Sport Avio** con i suoi allenatori, collaboratori e

atleti durante tutta l'iniziativa ha proposto a ragazzi e ragazze la possibilità di divertirsi provando a giocare a pallavolo con palleggi, ricezioni, passaggi, e sperimentando le principali discipline dell'atletica con salto in lungo, lancio del vortex e una corsa nel percorso motorio adatto a grandi e piccoli. Un pomeriggio all'insegna della promozione sportiva e del divertimento per tutti.

La manifestazione si è conclusa in bellezza con pane e nutella e la distribuzione di un utile gadget offerto dal Comune di Avio.

Il giorno dopo, domenica 26 settembre, sempre nell'impianto sportivo comunale, si è tenuto un evento molto importante per la società Junior Sport: il **1° Memorial Andrea Lotti**, il dirigente

e allenatore della società scomparso prematuramente il 10 ottobre 2019.

Andrea aveva una grande passione: promuovere lo sport fra i giovani.

Proprio per questo la società ha organizzato una **manifestazione promozionale** che ha visto diversi atleti di tutte le età, anche piccolissimi, cimentarsi nelle discipline di atletica. A loro sono stati dedicati percorsi motori, lanci, salti in lungo e lo sprint 30 metri. Non sono mancati i saluti delle autorità e il ricordo nella pghiera.



SEGUI LO
JUNIOR SPORT AVIO

"Alense" centenaria

L'inaugurazione di una modernissima e lussuosa "CasaAlense"; la consegna alla comunità e alla storia della città del gigantesco "murales" bianco-celeste (i gloriosi colori societari e della città di Ala) con l'inconfondibile figura di un popolarissimo dirigente-tifoso, il "cavaliere dello sport" **Marcello**

Piamarta; una **fiesta** tutta in suo onore (per il traguardo dei suoi "giovani" 90 anni) impreziosita dalle coinvolgenti note dell'inno ufficiale dell'Alense composto e cantato da **Davide Zoller**, talentuoso cervello del centrocampo, oggi apprezzato tecnico del calcio regionale: tre partecipatissimi momenti che hanno dato il **via alle celebrazioni per i cento anni di vita dell'US Alense.**

Celebrazioni che il Covid ha permesso di attuare solo in parte nella scadenza del centenario

(1921-2021) e che si concluderanno nel 2022. I festeggiamenti proseguiranno con altri appuntamenti per il momento ancora "top secret", ma di sicuro all'altezza del prestigioso compleanno. Del resto, cento anni di storia e di presenza nel sociale sono un voluminoso libro di ricordi, episodi, risultati, prestigiosi traguardi e, allo stesso tempo, di esercizio quotidiano di educazione ai leali principi dello sport e della vita. Libro arricchito dalla brillante penna di **Giorgio Robol** (ex giocatore ed ex tecnico del settore giovanile) con un corposo **opuscolo** che ruota attorno alla figura "del Marcello", leggenda del calcio biancoceleste e autentico simbolo del volontariato.

Proprio per la valenza dell'evento il **presidente Gianni Debiasi** e il direttivo in carica



hanno voluto dar vita ad un apposito **comitato organizzatore**, di cui fanno parte rappresentanti delle istituzioni e delle forze vive della comunità alense. Con questa macchina operativa collaboreranno con entusiasmo presidenti, dirigenti e giocatori che

hanno scritto pagine importanti della storia della società e che ad essa sono legati da una coinvolgente e contagiosa passione sportiva.

Auguri e lunga vita, mitica Alense! E buona continuazione dei festeggiamenti!

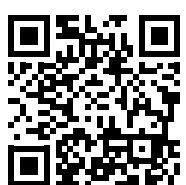

SEGUI
L'USD ALENSE



Inaugurazione dell'Anno Giubilare Mariano al santuario più ardito d'Italia

Una serata speciale, in un contesto unico come il Santuario di Madonna della Corona, quella del **18 settembre 2021**, con cui è stato dato

Serena Cubico, lo storico **Vasco Senatore Gondola** e la toccante testimonianza di **Roberta e Stefano**, che qui al Santuario custodi-

note del pianoforte del *Chiaro di Luna* di Beethoven e di un brano di **Ennio Morricone**, *Super Flumina Babilonis*, ha voluto concentrare un messaggio molto potente, di resinificazione del dolore, rappresentato da una corona di spine d'oro, frutto dell'artista **Giovanni Manfredini**, che ha raccontato la sua esperienza di salvezza dopo una ustione mortale avuta da fanciullo. L'oro della corona di spine è stato ricavato dai gioielli della madre che aveva fatto un voto alla Madonna la sera prima della guarigione del figlio, mentre proprio Ennio Morricone ha voluto dedicare il suo pezzo musicale al cortometraggio *Lumen*. Durante tutto l'anno giubilare, fino a settembre 2022, chi si reca al Santuario potrà vedere in esclusiva e gratuitamente il cortometraggio *Lumen*, in una installazione dedicata.

Mons. Martino Signoretto
 Rettore del Santuario
 Vicario Episcopale per la Cultura



VISITA IL SITO
DEL SANTUARIO



inizio all'Anno Giubilare Mariano, a cinquecento anni dall'arrivo della sacra statua da Rodi nel 1522.

Un **concerto** che ha alternato vibranti musiche dirette dal Maestro **Pietro Selvaggio** dell'**orchestra M.I.T.O.S** con interventi da parte del Vescovo della Diocesi di Verona **Mons. Giuseppe Zenti**, il Sindaco di Ferrara di Monte Baldo

scono la foto del loro figlio Livio, che assieme a tanti altri giovani ha raggiunto in modo prematuro la dimora celeste.

L'evento è stato trasmesso in diretta, ma solo chi era presente ha potuto godere di un *unicum*, la visione in prima mondiale del **cortometraggio "Lumen"** del regista **Alessandro Garilli**, che sulle

Alla scoperta della Valpolicella

Ogni seconda domenica di ottobre la Valpolicella si apre ai visitatori grazie a **Val Polis Cellae**: uno dei tradizionali eventi organizzati dall'**Associazione Strada del Vino Valpolicella**. Durante la tiepida giornata autunnale dell'edizione 2021 le **cantine** aderenti hanno aperto le loro porte a turisti e ospiti, che hanno potuto prender

parte a **visite guidate** dedicate e degustare di **ottimi vini**. Non sono mancati i piatti tipici del territorio, serviti in collaborazione con i ristoranti locali. Le cantine inoltre hanno rappresentato una cornice speciale per specifici **momenti d'arte**

e cultura ambientati in cortili, bottaie e sale di degustazione, in cui artisti e artigiani locali hanno esposto le loro opere.

Il connubio tra arte, vino e buon cibo è ormai consolidato. In questa occasione le diverse cantine hanno ospitato artisti di associazioni e organizzazioni che hanno esposto le loro opere, oltre che pittori e scultori che hanno potuto condividere con i presenti la loro passione e il loro amore per l'arte. Novità del 2021 è stata l'iniziativa **"A cena con Valpolicella"**: ogni giovedì sera, da metà ottobre ad inizio dicembre, è stata offerta la possibilità di partecipare ad una cena creata dalla **collaborazione**

tra un ristorante e una cantina: un menù fisso di tre portate, tutte preparate con prodotti locali del territorio, alla quale sono stato abbinati tre calici di vino, spiegati minuziosamente dalla cantina coinvolta. A sorpresa l'ultimo vino è stato servito direttamente in cantina, durante una breve visita all'azienda.



VISITA IL SITO
STRADA DEL VINO
VALPOLICELLA

La “Chemioterapizza” promossa dalla US Isera



SEGUI L'US ISERA
CALCIO FEMMINILE

La Lega Nazionale Dilettanti del presidente **Cosimo Sibilia**, con l'aiuto della **dott.ssa Patrizia Cottini**, Segretaria del Dipartimento femminile, ha promosso assieme al **dott. Alberto Tagliapietra**, medico chirurgo, il progetto “**Atleti al tuo fianco**”, che coinvolge il mondo dello sport a livello nazionale nel sostegno verso chi lotta contro il cancro.

Piccoli gesti per essere vicini ai malati oncologici, supportarli e far sentire loro che non sono soli. Un'iniziativa toccante, che ci è piaciuta subito: le nostre meravigliose atlete, guidate dalla responsabile del settore femminile **Luisa Spagnoli**, si sono subito messe a disposizione, **donando la propria maglia** all'associazione **Arenbì onlus** al fine di finanziarne il progetto.

Con i fondi raccolti il dottor Tagliapietra ha consegnato alla Casa Accoglienza Lilt (Lega Italiana Lotta contro i Tumori) di

Trento, dove i pazienti alloggiavano insieme ai loro famigliari, **diciassette pizze** offerte dalle nostre ragazze accompagnate da un bigliettino che presentava la terapia alternativa proposta: una ricarica emotiva che le atlete della U.S. Isera hanno voluto regalare a chi gioca la più difficile delle partite.



Tutti in bici con le “Teste di marmo”

Stare insieme per divertirsi, lavorare in gruppo, ricercare la storia per fermare lo scorrere del tempo, riportare alla luce sentieri nascosti per valorizzare un territorio ormai dimenticato, tutto in sella a una bicicletta: questi sono i motivi per il quale sono nate, in Lessinia, le “Teste di marmo”.

Lavoriamo alla **pulizia** ed al **mantenimento dei sentieri** sul nostro territorio, rendendoli accessibili non solo per le mountain bike ma anche a chi ha voglia di affrontarli a piedi.

Contiamo circa una ventina di tracce all'attivo, incluse alcune dedicate alle E-Bike, tutte di diversa difficoltà, costantemente mantenute; su questi percorsi organizziamo escursioni ed eventi a supporto delle associazioni del territorio come gli “**Enduro Day**”. Offriamo anche un servizio di risalite meccanizzate su prenotazione, che permette di raggiungere le partenze in poco tempo e senza sforzo. Organizziamo poi una **gara di Mtb Enduro** chiamata “E Ben Sa Ghè...”, a cui partecipano atleti da tutto il nord Italia.

Quest'anno abbiamo completato l'offerta del comprensorio costruendo una **PumpTrack** di quasi 170 mt per aprirci verso altre discipline della mountain bike.

Alcuni anni fa è nata la “**Tdm School**”, per insegnare ai giovani – e non solo – l'utilizzo consapevole e rispettoso della bicicletta e dell'ambiente in cui viene usata. Attraverso maestri qualificati FCI, insegniamo le **tecniche di guida** ed il **rispetto per l'ambiente**. I ragazzi, infatti, oltre alle **lezioni di MTB** affrontano anche l'attività di **manutenzione sentieri**.

Per essere informati sulle nostre iniziative, sui nostri servizi e sui nostri sentieri abbiamo creato una **App** chiamata “Teste di Marmo”.

La più grande soddisfazione è vedere il nostro magnifico territorio frequentato da numerosi bikers provenienti da fuori provincia e regione: questo ci dà la forza di continuare a credere nel nostro progetto, cercando di migliorarci continuamente. Per merito soprattutto del territorio dove viviamo, **Lugo di Grezzana** è stata nominata da molti bikers “**capitale dell'enduro veronese**”.



VISITA IL SITO
DELL'ASSOCIAZIONE



Consulenze e Servizi



PER IL SOCIO

PER PRENOTARE: contattare il centralino della Cassa (0464 678111, info@crvallagarina.it), l'Ufficio Soci (0464 678221, soci@crvallagarina.it) o direttamente la filiale di riferimento

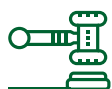

CONSULENZA LEGALE

informativa gratuita

ALA | Centro Servizi, Via Sartori
Avvocato Colla
consulenza mensile il giovedì dalle 15.30 alle 18.00

BOSCO CHIESANUOVA e CAPRINO VERONESE | presso le filiali
Avvocato Chelodi
consulenza bimestrale con orario da concordare

FOLGARIA | presso la filiale
Avvocato Pezcoller
consulenza bimestrale l'ultimo giovedì del mese dalle 16.00 alle 18.00

ISERA | presso la filiale
Avvocato Gioia
consulenza bimestrale l'ultimo giovedì del mese dalle 16.00 alle 18.00



CONSULENZA NOTARILE

informativa gratuita

ALA | studio Notaio Bonfiglio - Corso Passo Buole
Notaio Bonfiglio
secondo mercoledì del mese dalle 10.00 alle 11.00
quarto mercoledì del mese dalle 12.00 alle 13.00

ALA | studio Notaio Poma - Via Nuova
Notaio Poma
primo lunedì del mese dalle 16.00 alle 18.00

ALA | studio Notaio Lorenzi - Via 27 Maggio
Notaio Lorenzi
primo martedì del mese dalle 9.00 alle 12.00

BOSCO CHIESANUOVA e CAPRINO VERONESE | presso le filiali
Notaio Sartori
consulenza bimestrale con orario da concordare

ROVERETO | studio Notaio Poma - Via Bezzi
Notaio Poma
ultimo martedì del mese dalle 16.00 alle 18.00



CONSULENZA PREVIDENZIALE ACLI

consulenza gratuita (eccetto alcune pratiche)

ALA | Centro Servizi, Via Sartori, 6
ogni mercoledì, dalle 16.00 alle 17.00 escluso periodo estivo



KIT DI BENVENUTO NUOVI NATI

per i figli dei Soci da prenotare agli sportelli



CONSULENZA FISCALE, 730 E UNICO

a tariffa agevolata per Socio e coniuge

Caf ACLI
centro Servizi di Ala, e filiali di Avio, Bosco Chiesanuova, Caprino Veronese, Folgaria, Isera, Lavarone, Rivalta Veronese e San Pietro in Cariano

Caf CGIL, UIL, CISL e COLDIRETTI
presso gli uffici Caf di Ala e Rovereto



ABBONAMENTO SCONTATO AI QUOTIDIANI LOCALI

convenzione per la sottoscrizione di abbonamento cartaceo o digitale a L'Arena, L'Adige



VISITE DI CONTROLLO NEI

in collaborazione con LILT Trento e Verona con quota di partecipazione per Socio e familiare convivente nelle date rese disponibili

ALA | Centro Servizi, Via Sartori, 6
CAPRINO VERONESE | presso la filiale, Via Pertini 10
CERRO VERONESE | Ambulatorio Comunale, Piazza Dante Alighieri
FOLGARIA | Casa di Riposo, Via Papa Giovanni XXIII
ROVERETO | Delegazione LILT, Via Bezzi 29
SANT'ANNA D'ALFAEDO | Delegazione LILT, Piazza V. Emanuele

PER LE ASSOCIAZIONI

PER PRENOTARE: contattare il centralino della Cassa (0464 678111, info@crvallagarina.it)



CONSULENZA CIVILISTICA FISCALE E TRIBUTARIA

informativa gratuita - attiva con un numero minimo di richieste

ALA | Centro Servizi, Via Sartori, 6
ultimo giovedì del mese, dalle 16.00 alle 18.00

CAPRINO V.SE e BOSCO CHIESANUOVA | presso le filiali
3° giovedì del mese, dalle 16.00 alle 18.00 a mesi alterni

FOLGARIA | presso la filiale
2° giovedì del mese, dalle 14.30 alle 16.30 a mesi alterni

ISERA | presso la filiale
2° giovedì del mese, dalle 16.00 alle 18.00 a mesi alterni

SAN PIETRO IN CARIANO | presso la filiale
1° giovedì del mese, dalle 16.00 alle 18.00 a mesi alterni



PER IL SOCIO

PER PRENOTARE: contattare la Segreteria di ASSeT Vallagarina (0464 685046) LUN-MAR-MER-VEN 8.15-12.15 - GIO 14.30-18.30 orario di apertura al pubblico: MER 8.15-12.15 - GIO 14.30-18.30 info@assetvallagarina.it



CONSULENZA TECNICA ORIENTATIVA RISTRUTTURAZIONI EDILIZIE ED ENERGIE RINNOVABILI

informativa gratuita - ing. Alessandro Bonatti



SPORTELLO DIGITALE

consulenza gratuita - cloud engineer Mattia Gasperotti

SPORTELLO A.T.M. CASSA CONTINUA

ALA

Viale G.F. Malfatti, 2 | Tel. 0464 678111
ala@crvallagarina.it

SERVIZIO DI CASSA:
dal lunedì al venerdì 8.15-13.10 14.30-16.00
CONSULENZA:
dal lunedì al venerdì 8.15-13.10 14.30-16.00
giovedì fino alle 18.30

AVIO

Piazza Roma, 9 | Tel. 0464 684040
avio@crvallagarina.it

SERVIZIO DI CASSA:
dal lunedì al venerdì 8.15-13.10 14.30-16.00
CONSULENZA:
dal lunedì al venerdì 8.15-13.10 14.30-16.00
giovedì fino alle 18.30

SERRAVALLE a/ADIGE

Via F. Filzi, 6 | Tel. 0464 696016
serravalle@crvallagarina.it

SERVIZIO DI CASSA:
dal lunedì al venerdì 8.15-13.10
CONSULENZA:
dal lunedì al venerdì 8.15-13.10 14.30-16.00
giovedì fino alle 18.30

ISERA

Piazza S. Vincenzo, 2 | Tel. 0464 485485
isera@crvallagarina.it

SERVIZIO DI CASSA:
dal lunedì al venerdì 8.15-13.10 14.30-16.00
CONSULENZA:
dal lunedì al venerdì 8.15-13.10 14.30-16.00
giovedì fino alle 18.30

NOGAREDO

Via delle Zuccatte, 4 | Tel. 0464 485470
nogaredo@crvallagarina.it

SERVIZIO DI CASSA:
dal lunedì al venerdì 8.15-13.10
CONSULENZA:
dal lunedì al venerdì 8.15-13.10 14.30-16.00

ROVERETO

Via Baratieri (via Piomarta) | Tel. 0464 729760
rovereto@crvallagarina.it

SERVIZIO DI CASSA:
dal lunedì al venerdì 8.15-13.10
CONSULENZA:
dal lunedì al venerdì 8.15-13.10 14.30-16.00
giovedì fino alle 18.30

FOLGARIA

Piazza S. Lorenzo, 47 | Tel. 0464 729700
folgaria@crvallagarina.it

SERVIZIO DI CASSA:
dal lunedì al venerdì 8.15-13.10 14.30-16.00
CONSULENZA:
dal lunedì al venerdì 8.15-13.10 14.30-16.00
giovedì fino alle 18.30

CARBONARE

Via XXVIII Aprile, 8 | Tel. 0464 729780
carbonare@crvallagarina.it

SERVIZIO DI CASSA:
mercoledì e venerdì 8.45-13.00

Parla con il Consiglio

soci@crvallagarina.it

A colloquio con il Presidente

il giovedì dalle 15.00 alle 17.00, su appuntamento

Il Consiglio di Amministrazione

Presidente: *Primo Vicentini*

Vicepresidente: *Carmelo Melotti*

Amministratori: *Valerio Campostrini, Roberta Cuel, Simone Lucchini, Tarcisio Ruffoli, Gianni Tognotti, Marco Tonini*

Il Collegio Sindacale

Presidente: *Barbara Lorenzi*

Sindaci: *Davide Fasoli, Maurizio Maffei*

LAVARONE

Frazione Gionghi, 69/A | Tel. 0464 729770
lavarone@crvallagarina.it

SERVIZIO DI CASSA: dal lunedì al venerdì 8.15-13.10
lunedì e giovedì 14.30-16.00
CONSULENZA:
dal lunedì al venerdì 8.15-13.10 14.30-16.00
giovedì fino alle 18.30

TERRAGNOLO

Frazione Piazza, 30 | Tel. 0464 729785
terragnolo@crvallagarina.it

SERVIZIO DI CASSA:
lunedì, martedì e giovedì 8.15-13.00
CONSULENZA:
dal lunedì al venerdì 14.30-16.00

RIVALTA VERONESE

Via Don C. Scala, 29 | Tel. 045 7270177
rivalta@crvallagarina.it

SERVIZIO DI CASSA:
dal lunedì al venerdì 8.15-13.10
CONSULENZA:
dal lunedì al venerdì 8.15-13.10 14.30-16.00
giovedì fino alle 18.30

CAPRINO VERONESE

Via S. Pertini, 10 | Tel. 045 6245413
caprinoveronese@crvallagarina.it

SERVIZIO DI CASSA:
dal lunedì al venerdì 8.15-13.10 14.30-16.00
CONSULENZA:
dal lunedì al venerdì 8.15-13.10 14.30-16.00
giovedì fino alle 18.30

SAN PIETRO IN CARIANO

Viale Ingelheim, 3 | Tel. 045 9850390
sanpietroincariano@crvallagarina.it

SERVIZIO DI CASSA:
dal lunedì al venerdì 8.15-13.10 14.30-16.00
CONSULENZA:
dal lunedì al venerdì 8.15-13.10 14.30-16.00
giovedì fino alle 18.30

BOSCO CHIESANUOVA

Piazza della Chiesa, 33 | Tel. 045 6780455
boscochiesanuova@crvallagarina.it

SERVIZIO DI CASSA:
dal lunedì al venerdì 8.15-13.10 14.30-16.00
CONSULENZA:
dal lunedì al venerdì 8.15-13.10 14.30-16.00
giovedì fino alle 18.30

SANT'ANNA D'ALFAEDO

Piazza Vittorio Emanuele, 11 | Tel. 045 7532999
santannadalfaedo@crvallagarina.it

SERVIZIO DI CASSA: dal lunedì al venerdì 8.15-13.10
lunedì e giovedì 14.30-16.00
CONSULENZA:
dal lunedì al venerdì 8.15-13.10 14.30-16.00
giovedì fino alle 18.30

CERRO VERONESE

Via Barbarani, 4 | Tel. 045 7080752
cerroveronese@crvallagarina.it

SERVIZIO DI CASSA:
dal lunedì al venerdì 8.15-13.10
CONSULENZA:
dal lunedì al venerdì 8.15-13.10 14.30-16.00
giovedì fino alle 18.30

ROVERÉ VERONESE

Piazza Vittorio Emanuele, 25 | Tel. 045 7835720
rovereveronese@crvallagarina.it

SERVIZIO DI CASSA:
dal lunedì al venerdì 8.15-13.10
CONSULENZA:
dal lunedì al venerdì 8.15-13.10 14.30-16.00

VERONA

Via Leoni, 3 | Tel. 045 9850380
verona@crvallagarina.it

CONSULENZA:
martedì e venerdì 9.00-12.30



PRESENTE A:
Ala
Caprino Veronese
Folgaria

Luserna
Rovereto
San Pietro in Cariano
Velo Veronese

Prenota il tuo
Appuntamento!



BORGHETTO - Avio
Piazza 27 Maggio

CHIESA - Lavarone
Piazza Italia, 2/A

CHIZZOLA - Ala
Via Canestrini

LUSERNA
Via Costalta, 10

PILCANTE - Ala
Strada Provinciale 90

SABBIONARA - Avio
Piazza Conciliazione

SANTA MARGHERITA - Ala
Viale Trento

SERRADA - Folgaria
Via Pasubio, 63

VELO VERONESE
Piazza della Vittoria, 13



*Auguri di Buon Natale
e felice
Anno Nuovo!*