

INCONTRO

Anno XXI - n. 84 aprile 2019



**Cassa Rurale
Vallagarina**
Banca di Credito Cooperativo

Foto: P. L. - S. / A. / 706



**I Soci della Cassa Rurale Vallagarina
sono convocati in**

ASSEMBLEA GENERALE

**DOMENICA 26 MAGGIO 2019 - ORE 9.30
ad Ala via E. Fermi, 3**

**le operazioni
di verifica poteri
inizieranno alle ore 8.30
e termineranno
alle ore 11.30**



INCONTRO



BILANCIO 2018

INSERTO

“UTILE NETTO 3,2 MILIONI”

È stato approvato con soddisfazione dal Consiglio di amministrazione il bilancio 2018. Si tratta di dati estremamente positivi che, dopo diciotto mesi dalla fusione, confermano la bontà della scelta effettuata e dimostrano che la nostra cooperativa è in grado di produrre reddito e di rafforzare, anno dopo anno, il proprio patrimonio in maniera adeguata.

Nel corso del 2018 sono migliorati molti indicatori qualitativi della banca, sono stati consolidati i volumi complessivi di attività ed è stato raggiunto un buon risultato reddituale. La raccolta complessiva, a fine 2018, ha superato il miliardo di euro, in crescita per 13,4 mln rispetto all'esercizio precedente. In dettaglio la

zione di cessione di questi e specializzati. A fine anno l'incasso era pari al 1,36% (5,58% nel 2017). Il minor "peso" dei crediti miglioramenti ottenuti sul fronte della banca e nell'offerta, hanno determinato un utile netto, con un utile netto punto di vista reddituale va contribuito della voce "comm dell'impegnativa azione con confronti della clientela per cassa e pagamento, il credito



EDITORIALE

ANALISI

IN PRIMO PIANO

- 4 Le serate "cassetta degli attrezzi"
- 6 Il concorso "Disegnati da grande!"

SPAZIO CASSA CENTRALE

- 8 Cassa Centrale al via!

NOVITÀ IN CASSA

- 10 Assistenza fiscale per i Soci: info e note operative
- 12 L'incontro annuale con le associazioni

INSERTO SPECIALE

- 15 Bilancio 2018

SPAZIO ASSEt

- 19 L'assemblea dei Soci di ASSEt

NEWS COOPERATIVE LOCALI

- 22 "La Tata" tra servizi storici e nuove iniziative
- 23 Cooperativa sociale "Veronesi": la cittadella dell'educazione

DAL TERRITORIO

- 24 Coro Città di Ala
- 26 La Finestra, uno sguardo sul territorio

Editrice:
Cassa Rurale Vallagarina

Direttore responsabile:
Walter Liber

Coordinatore:
Serena Zomer

Redazione:
Angela Bonato,
Cecilia Cavagna,
Anita Dellai

Hanno collaborato:
Joel Aldrighettoni,
Luca Andreis,
Gianpaolo Armani,
Lara Camprostrini,
Andrea Cazzanelli,
Adriano Deimichei,
Giuliano Deimichei,
Diego Gamberoni,
Giuseppe Michelin,
Francesca Pedrinolla,
Sara Perugini,
Alberto Poli,
Giorgio Todeschi,

Emilano Trainotti,
Sara Valle,
Lorenzo Weninger,
Monica Zambelli,
Ufficio stampa Cassa Centrale

Segreteria di redazione:
Ufficio Relazioni Istituzionali
Cassa Rurale Vallagarina
Tel. 0464 678147

Stampa e progettazione grafica:
Grafiche Fontanari
S. Margherita di Ala (TN)

In copertina:
Piana di Caprino
Foto: Gilberto Caurla

Iscrizione registro stampa:
Tribunale di Rovereto
n° 205 del 29/12/1995



www.crvallagarina.it



Il tempo che stiamo vivendo

Cooperazione fa rima con **partecipazione**. E quest'ultima, senza ombra di dubbio, rappresenta l'essenza, "il cuore" della prima. Comportando l'imprescindibile impegno di essere ogni giorno **presenti e vigili** rispetto a quanto succede intorno a noi, e quali attori consapevoli di ogni scelta, che riguarda noi e le nostre comunità.

Il nostro tempo è pervaso dalle logiche e dalle leggi della globalizzazione. Un fenomeno che, se da un lato ha sollevato dalla miseria miliardi di persone offrendo loro un futuro dignitoso, dall'altro lato – soprattutto nelle nostre società occidentali – ha presentato un conto piuttosto salato in termini di nuovi disequilibri.

Dentro la nostra vita di ogni giorno, la globalizzazione si poggia dentro alcuni semplici principi, che si sono via via affermati in maniera prepotente. Fino a diventare oggi una sorta di nuovo misticismo, o di nuovo imperativo categorico: la fiducia cieca ed acritica nell'efficacia di regole sempre più dettagliate e pervasive – rigide e uguali per tutti - e l'introduzione esasperata di meccanismi di dichiarata sinergia che accentrano automaticamente e necessariamente, a un livello sempre più alto, compiti e funzioni.

In questo contesto la cooperazione e la stessa democrazia, che poggiano ambedue sui principi della partecipazione, possano essere messe a dura prova. Lo rileviamo anche in casa nostra e proprio in questi giorni, nei quali l'intera cooperazione trentina e il suo massimo organismo di rappresentanza attraversa grandi turbolenze, così come nel nostro mondo di Casse Rurali, dove le necessità del re-

golatore europeo e dei mercati finanziari ci hanno portato a ricercare nuovi meccanismi di aggregazione, all'interno di un Gruppo bancario cooperativo.

Personalmente sono dell'idea che ogni questione e ogni problema debbano trovare **un'interpretazione semplice e chiara**, e un altrettanto chiaro e semplice giudizio. E personalmente, ancora oggi rimango fermamente convinto che i tanti travagli che viviamo sul nostro cammino di operatori – un cammino che attraversa tre secoli, non dimentichiamolo! - possono essere gestiti con efficacia e superati con il solo strumento della partecipazione!

Esercitiamola dunque! Anche oggi, fino in fondo, e anche di fronte a questo contesto tanto difficile da comprendere e da giudicare!

Come già sapete, per motivi familiari e personali quest'anno non presenterò la mia candidatura alla Presidenza della Cassa. Tutti voi conoscete però ASSET e il suo significato più vero di strumento al servizio esclusivo delle esigenze dei nostri soci, delle nostre famiglie e delle nostre comunità locali!

È stato proprio per testimoniare la mia assoluta fiducia verso lo strumento della partecipazione che ho accettato con gioia di fare parte della neo-eletta squadra di ASSET. Alla Cassa ed al suo nuovo Presidente formulo i miei più convinti e sinceri **auguri di buon lavoro**, assicurando la mia più tenace volontà di massima e costruttiva "partecipazione"!

Emiliano Trainotti
Presidente

Il valore della competenza e del rapporto umano



Negli ultimi anni il settore bancario è stato tra quelli maggiormente investiti dalle trasformazioni tecnologiche. I dati non lasciano spazio a dubbi: oggi oltre il 70% delle transazioni bancarie può essere effettuato attraverso i canali digitali.

Un cambiamento inevitabile, che anche la nostra Cassa si appresta a compiere e che, al contempo, vuole riversare alla clientela nel miglior modo possibile. Se, da una parte, è naturale che, man a mano che l'automatizzazione prende piede, le operazioni di cassa attualmente considerate ordinarie potranno essere gestite da bancomat evoluti, resta forte la convinzione che il contatto umano rappresenti un **valore aggiunto** che il cliente continua a percepire e, legittimamente, a ritenere fondamentale.

L'intento della Cassa è dunque quello di adottare una serie di accorgimenti e misure atti ad arricchire la visita del cliente agli sportelli, trasformando il contatto con le nuove applicazioni digitali in **un'esperienza il più possibile positiva**. Saranno così messi in campo alcuni processi volti ad accrescere la soddisfazione degli utenti migliorando l'uso del sistema, la sua facilità di utilizzo, l'intuitività e l'interazione. In tal senso si concretizzerà a breve il progetto di ristrutturazione della

filiale di Caprino Veronese, come già anticipato in occasione degli incontri di zona con i Soci tenutisi lo scorso febbraio. In un'apposita area self dedicata, verranno installate delle macchine per la gestione del contante (cash-in e cash-out), che permetteranno in aggiunta l'esecuzione in autonomia di bonifici e di operazioni di incasso e versamento assegni. Un **servizio h24**, che permetterà al cliente di utilizzare queste soluzioni digitali innovative anche in orario di chiusura della cassa; in orario ordinario, verrà pertanto favorita la consulenza personalizzata, fornita da **personale preparato e disponibile** a diversificare la propria offerta in funzione delle esigenze del cliente.

All'orizzonte si prospetta quindi una mirata riduzione dell'operatività tradizionale; alla base la certezza che lo stare al passo con l'evoluzione tecnologica consentirà di **soddisfare maggiormente le esigenze e le aspettative** dei nostri Soci e clienti, solamente se ad accompagnarla rimarrà il calore e l'empatia della componente umana.

Perché, come disse John Fitzgerald Kennedy, *"l'uomo è ancora il più straordinario dei computer"*.

Giuliano Deimichei
Direttore

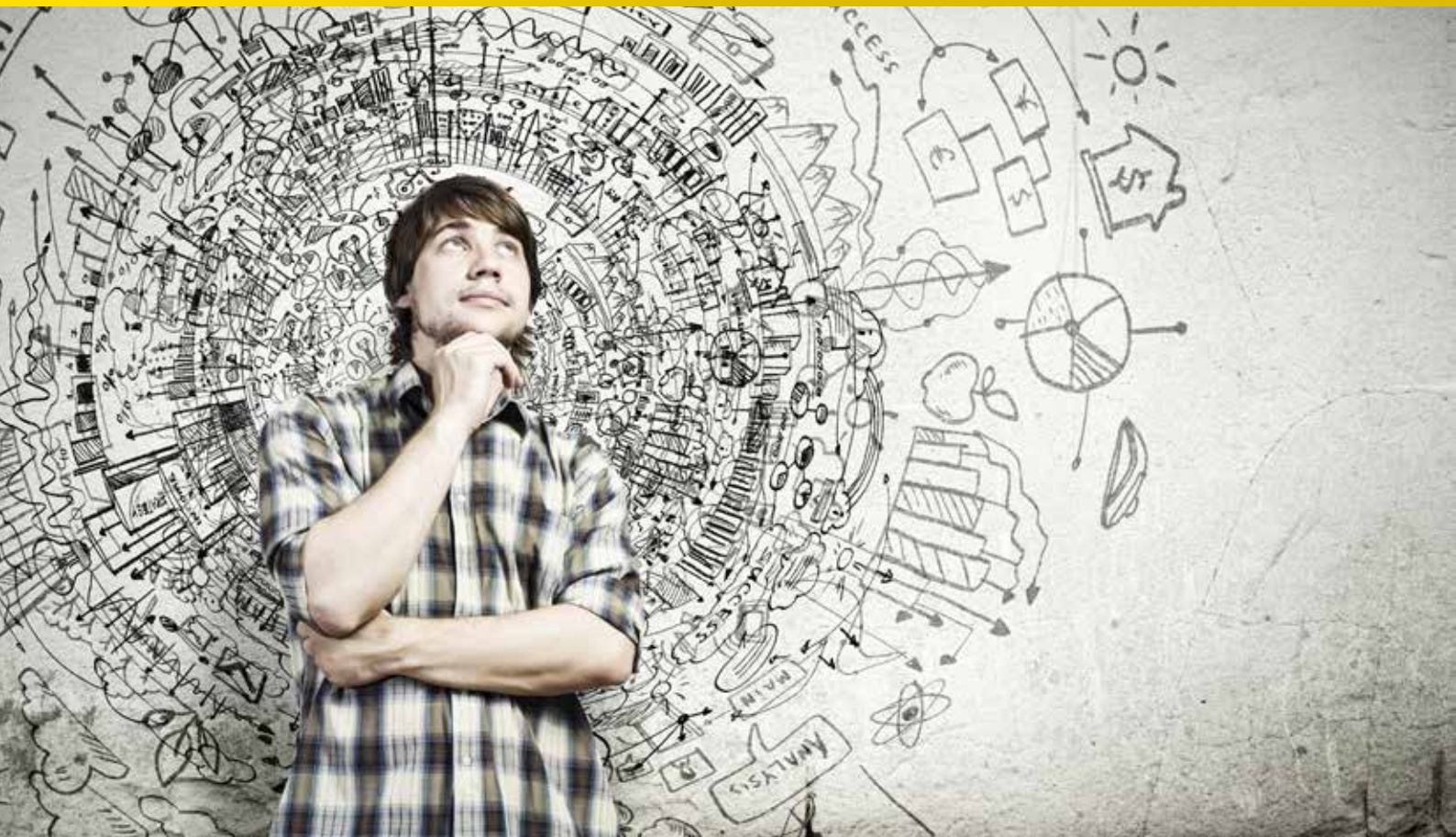

di Anita Dellai

Le serate “cassetta degli attrezzi”

*Il percorso formativo
dedicato ai ragazzi*

In occasione dei **120 anni** della Cassa Rurale Vallagarina, celebrati lo scorso anno, a inizio 2018 è stato predisposto un calendario di eventi ed iniziative sul tema della sostenibilità, declinata in diverse forme. Tra i vari eventi in programma, si è pensato di dedicare ai **giovani** residenti nei territori di competenza della Cassa **tre momenti formativi**, concepiti con l'obiettivo di aiutarli a costruire una simbolica **“cassetta degli attrezzi”**, che consenta loro di utilizzare al meglio le proprie risorse ed affrontare il futuro con maggiore serenità. I temi individuati sono stati approfonditi durante tre serate or-

ganizzate dalla Cassa e condotte da altrettanti “specialisti del settore”.

L'arte di parlare in pubblico

Il primo incontro, tenutosi martedì **19 marzo**, ha avuto come scopo l'insegnare ai ragazzi a comunicare in modo efficace. Nella

“*utilizzare al meglio le proprie risorse ed affrontare il futuro con maggiore serenità*”

splendida cornice del **Castello di Avio**, il relatore **Mauro Simolo** - formatore esperienziale, performer, improvvisatore teatrale - ha offerto ai giovani presenti dei validi **suggerimenti sul public speaking**, accompagnati da una attività laboratoriale divertente e pratica. Simolo ha evidenziato come ciò che permette di mantenere viva l'attenzione di un ascoltatore non sia tanto l'informazione che si vuole trasmettere, ma lo **storytelling**, ovvero la storia che vi è legata. Ai ragazzi sono stati inoltre rammentati alcuni fattori-chiave da tenere in considerazione nella preparazione di un discorso, come la gestione



del tempo, la scaletta, il vissuto personale, i movimenti del corpo, il carico emotivo, la dinamica e, soprattutto, il **“be yourself”**, ovvero applicare tutte le nozioni tecniche al proprio essere.



proprio obiettivo finale; fondamentale, quindi, lavorare su convinzioni, pensieri ed azioni. “Il mondo esterno, - ha ricordato - ci chiede di essere **consapevoli del nostro mondo interno**”.



la di valutazione del metodo di studio, approfondendo i **10 step** fondamentali per costruire un procedimento efficace e trasformare il proprio approccio allo studio all’insegna della qualità, dell’eccellenza e dei risultati. Tra i consigli forniti, è stata evidenziata la necessità che la metodologia adottata implichi uno studio **quantificato, realistico e stimolante** e che si curino la **rielaborazione** del materiale appreso e le fasi dell’**applicazione** e del **ricordo**. Fondamentali, per raggiungere l’obiettivo finale, la presa degli appunti - paragonata all’apporre l’etichetta “importante” al materiale che altrimenti il cervello potrebbe dimenticare - e

la conversione in schemi strutturati avvalendosi del **colore**, che migliora la qualità del ricordo e aiuta a separare gli argomenti. ■



La capacità di valorizzare le proprie attitudini

Giovedì 28 marzo è stata la volta della serata ideata per aiutare i partecipanti ad individuare e utilizzare al meglio i **propri punti di forza**. Ad ospitare l’evento il bellissimo **Palazzo Pizzini** di Ala, dove la dott.ssa **Serenella Panaro**, Business & Career Coach e fondatrice di Jobseeds, ha invitato i ragazzi ad utilizzare entrambi i “serbatoi” a loro disposizione: la parte **mentale** che spinge verso la realizzazione e quella **emotiva** che porta a ricercare la soddisfazione. Il segreto, ha sottolineato la dottoressa, sta nell’allineare anche le scelte più semplici al

Il metodo di studio

L’ultimo incontro, programmato per il giovedì successivo, ha visto presenti presso l’**Auditorium** della Cassa interessati di ogni età, ai quali il relatore **Alessandro De Concini** - capace insegnante, formatore e divulgatore - ha distribuito una particolare tabel-





di Anita Dellai

Il concorso "Disegnati da grande!"

*Piccoli artisti
con una grande sensibilità*

Sono stati 52 gli elaborati prodotti dagli alunni delle scuole primarie di ben 28 plessi del territorio che hanno partecipato al concorso "Disegnati da grande! Come ti vedi tra vent'anni? Quale lavoro nel rispetto dell'ambiente e della persona vorresti intraprendere?", promosso dalla Cassa in occasione dei festeggiamenti per il 120° anniversario. Oltre 1.400 i bambini impegnati con i loro insegnanti nella preparazione di vere e proprie "opere d'arte", nelle quali è stato toccante ritrovare quella freschezza e quella sensibilità nel disegno che i piccoli posseggono naturalmente.

A loro è stato chiesto di immaginarsi da adulti e raccontare tramite un disegno quale lavoro vorrebbero intraprendere, nel rispetto dell'ambiente e della persona. L'obiettivo del concorso era infatti quello di raccogliere e dare voce alle idee dei bambini, sempre più consapevoli che il benessere futuro dell'ambiente dipende dai comportamenti attenti e sostenibili di oggi. Una **responsabilità collettiva**, dunque, che perfino le nuove generazioni credono fermamente sia giusto ed urgente promuovere! La commissione, formata dalla vicepresidente della Cassa **Cecilia Cavagna**, da **Amina Pedrinolla**, esperta d'arte, e dalla

professoressa **Emanuela Caprara**, ha eseguito un impegnativo lavoro di selezione. Notevole, in base alle loro parole, come i bambini abbiano "espresso con disegni, pitture,

“ dare voce alle idee dei bambini ”

forme e colori, con una grande capacità di sintesi e originalità delle proposte, un **linguaggio comune teso a stringere alleanza con la Natura**, sottolineando un proprio impegno e coinvolgimento solidale e personale". Ecco quindi che l'attenzione al **riciclo**, l'**utilizzo consapevole delle risorse** della natu-

ra ed il desiderio di intraprendere un'attività che denoti cura per gli **animali** ed il **paesaggio** sono stati i temi predominanti.

La consegna dei premi

I vincitori sono stati annunciati in occasione della cerimonia di **premiazione** tenutasi **sabato 30 marzo** al Teatro Sartori di Ala, alla quale hanno partecipato con le proprie esibizioni la **Junior Band** degli allievi delle bande di Ala e Mori-Brentonico e la sezione mandolini e chitarra dell'**Opera Prima Scuola Musicale dei Quattro Vicariati**, precedute dall'esecuzione di un assolo del maestro vicentino **Andrea Bazzoni**. Molto apprezzato l'intervento di **Manuel Ballatore**, collaboratore del **Muse** di Trento, che ha tenuto viva l'attenzione dei bambini presenti con un vero e proprio **laboratorio sul valore dell'energia solare**. A seguire la consegna dei premi: la classe vincitrice del primo premio si è aggiudicata un **buono di 1.000 euro per un viaggio di istruzione**, mentre a ciascuna alle altre quattro classi premiate è stato consegnato un **buono per l'acquisto di materiale didattico**.

La commissione ha però ritenuto doveroso assegnare altri **7 premi "fuori concorso"** (3 premi della critica e 4 segnalazioni di lavori particolari) ad altrettante opere meritevoli di attenzione per l'impegno e la proposta artistica presentata.

Oltre a questi riconoscimenti, la Cassa ha deciso di premiare tutti i bambini che hanno partecipato al concorso con la consegna di un **attestato di partecipazione** ed una **cllessidra da doccia**, quale stimolo concreto al risparmio dell'acqua.

Le opere in concorso potranno essere ammirate anche durante la prossima **Assemblea dei Soci**, dove sarà dedicato loro uno speciale spazio in modo da permettere ai Soci presenti di notare la forte sensibilità su questi temi da parte di chi, ad oggi, rappresenta il nostro futuro. ■



LE CLASSI VINCITRICI

1° PREMIO

Scuola Primaria Cerro V.se
I. C. Bosco Chiesanuova
classe 3^b

2° PREMIO

Scuola Primaria Terragnolo
I. C. Rovereto Est
classi 1[^], 2[^], 3[^], 4[^] e 5[^]

3° PREMIO

Scuola Primaria Cerro V.se
I. C. Bosco Chiesanuova
classe 4[^]

4° PREMIO

Scuola Primaria
Sant'Anna d'Alfaedo
I. C. Fumane
classe 2[^]

5° PREMIO

Scuola Primaria
Sant'Anna d'Alfaedo
I. C. Fumane
classe 4^{^a}

PREMI DELLA CRITICA:

Scuola Primaria Serravalle
I. C. Ala
classe 4^{^b}

Scuola Primaria Cerro V.se
I. C. Bosco Chiesanuova
classe 3[^]

Scuola Primaria Pazzon
I. C. Caprino V.se
classe 1[^]

PREMI SEGNALAZIONE LAVORI PARTICOLARI:

Scuola Primaria Avio
I. C. Avio
classe 5^{^a}

Scuola Primaria Ala
I. C. Ala
classe 3^{^b}

Scuola Primaria Pazzon
I. C. Caprino V.se
classe 2[^]

Scuola Primaria Rivalta
I. C. Peri Dolcè
classi 1[^] e 2[^]



A cura dell'ufficio Comunicazione e Relazioni Esterne di Cassa Centrale Banca

Cassa Centrale al via!

*L'Assemblea nomina
il nuovo Consiglio*

Con il **primo gennaio Cassa Centrale Banca** ha iniziato la propria attività come Capogruppo.

La Banca d'Italia, con delibera del Direttorio del 18 dicembre scorso, aveva infatti disposto l'iscrizione del Gruppo nell'**Albo dei Gruppi Bancari**, a partire da inizio 2019. Cassa Centrale Banca è stata la prima ad aver raggiunto questo significativo traguardo. Un risultato che premia il lavoro di Cassa Centrale Banca, delle Banche affiliate e delle Società del Gruppo.

Con il nuovo anno è nato quindi ufficialmente, nel panorama bancario italiano, il Gruppo Ban-

cario Cooperativo Cassa Centrale Banca che rappresenta una realtà innovativa ed originale: un Gruppo Bancario che ha al centro le BCC-CR-Raiffeisenkassen, banche locali che sono un valore

“ *la prima Capogruppo ad aver raggiunto questo significativo traguardo* ”

fondamentale del nostro Paese, e che vuole essere un motore irrinunciabile di sviluppo e sostegno all'economia, ai territo-

ri, alle comunità, alle famiglie e alle piccole medie imprese.

**La prima tappa:
nuovo board per il Gruppo
Cassa Centrale Banca**

Il percorso del gruppo bancario cooperativo che fa capo a Cassa Centrale Banca è iniziato con la scelta della propria governante. **L'Assemblea dei Soci**, riunita a Milano lunedì **14 gennaio**, ha nominato gli **amministratori** per il triennio **2019-2021**. Confermato **Giorgio Fracalossi** nel ruolo di **Presidente** e **Carlo Antiga** in quello di **Vicepresidente** vicario. Il Consiglio di Amministrazione sarà composto da **15 ammini-**

stratori, 10 espressione delle banche affiliate, 4 gli indipendenti e 1 rappresentante esterno. Il nuovo CdA, che si è riunito al termine dell'assemblea, ha nominato **Amministratore Delegato Mario Sartori**, il quale ha commentato: *“Le banche locali sono e resteranno un valore fondamentale del nostro Paese. Il Gruppo Bancario Cooperativo Cassa Centrale Banca si presenta **solido, efficiente** e orientato al mercato. Consapevole della responsabilità di essere, insieme alle proprie BCC, CR, Raika, un pezzo importante dell'economia del nostro Paese, al servizio dei territori, delle comunità, delle famiglie e delle piccole e medie imprese”.*

“*siamo anche pronti alle sfide del nostro tempo.*”

Si tratta di un approdo e al tempo stesso un inizio per il primo Gruppo bancario cooperativo nazionale. Come affermato con entusiasmo dal neo Presidente **Giorgio Fracalossi**, *“si apre una **fase nuova** che aiuterà a vivere il cambiamento e a crescere. Un passaggio*

storico. Ci riconosciamo sempre nei valori fondanti del nostro essere banche cooperative locali, ma siamo anche pronti alle sfide del nostro tempo. Il nostro, - ha sottolineato Fracalossi - è un progetto di sviluppo originale e condiviso che valorizza le competenze e promuove i territori e le BCC, CR, Raika. Non c'è stato nulla di scontato nella nascita della nostra aggregazione e nulla sarà scontato in futuro. Siamo stati capaci di alzare lo sguardo e di superare gli orizzonti” ■

Cassa Centrale Banca e le 84 BCC, Casse Rurali e Raika, che ne rappresentano il cuore pulsante, si presenta al mercato come un gruppo dinamico, forte di quasi **11.000 dipendenti**, oltre **1.500 filiali** e un **attivo** che supera i **72 miliardi di euro**. Gli impieghi lordi sfiorano i 45 miliardi, il patrimonio netto è di 6,7 miliardi di euro.



ELENCO AMMINISTRATORI

Giorgio Fracalossi	Presidente	Presidente Cassa Rurale di Trento
Mario Sartori	Amministratore Delegato	Direttore Generale Cassa Centrale Banca
Carlo Antiga	Vice Presidente Vicario	Presidente BCC delle Prealpi
Giuseppe Spagnuolo	Vice Presidente	Presidente BCC Centro Calabria
Enrica Cavalli	Amministratore	Presidente Banca Malatestiana Credito Cooperativo
Giuseppe D'Orazio	Amministratore	Presidente Banca di Credito Cooperativo di Conversano
Giuseppe Graffi Brunoro	Amministratore	Presidente PrimaCassa Credito Cooperativo FVG
Amelio Lulli	Amministratore	Presidente Banca Centro Lazio Credito Cooperativo
Giorgio Pasolini	Amministratore	Direttore Generale Banca di Credito Cooperativo di Brescia
Livio Tomatis	Amministratore	Presidente Banca di Caraglio, del Cuneese e della Riviera dei Fiori - Credito Cooperativo
Claudio Ramsperger	Amministratore - esponente esterno	Responsabile Direzione Crediti DZ Bank AG
Paola Brighi	Amministratore indipendente	Professore di Economia degli Intermediari Finanziari
Maria Luisa Di Battista	Amministratore indipendente	Professore di Economia degli Intermediari Finanziari
Enrico Macrì	Amministratore indipendente	Professore di Diritto Commerciale
Paola Vezzani	Amministratore indipendente	Professore di Economia degli Intermediari Finanziari

ASSISTENZA FISCALE PER I SOCI: INFO E NOTE OPERATIVE

La stagione di assistenza fiscale e compilazione dei modelli 730 e Unico è già iniziata!

Prosegue infatti l'iniziativa, dedicata ai Soci della Cassa e ai loro famigliari, promossa in collaborazione con i Caf Acli, Uil, Cgil, Cisl e Coldiretti.

Gli operatori delle **Acli** offriranno il loro servizio presso le **filiali della Cassa** secondo il calendario a lato.

<p>Ala Centro Servizi di via Sartori (ex ambulatorio Tonello) dal 25 marzo al 07 giugno</p>	<p>Avio filiale dal 23 aprile al 04 giugno</p>	<p>Rivalta Veronese filiale dal 25 giugno al 5 luglio</p>	<p>Caprino Veronese filiale dal 20 al 24 giugno</p>
<p>Bosco Chiesanuova filiale dal 10 al 18 giugno</p>	<p>Folgaria filiale dal 20 al 25 giugno</p>	<p>Lavarone filiale dal 27 giugno al 2 luglio</p>	<p>Isera filiale dal 04 all'8 luglio</p>

Tutti gli interessati che non hanno ancora prenotato il servizio potranno contattare l'Ufficio Soci (soci@crvallagarina.it, **0464 678111**) per fissare un appuntamento fino ad esaurimento dei posti disponibili.

L'elaborazione delle pratiche verrà svolta anche presso le **sedì dei Caf Acli, Uil, Cgil, Cisl e Coldiretti**. In questo caso i Soci che negli scorsi mesi hanno consegnato il modulo di prenotazione in Cassa verranno contattati direttamente dal Caf prescelto; quanti dovessero ancora fissare un appuntamento potranno farlo in autonomia, richiedendo agli sportelli la certificazione di Socio/coniuge di Socio che permette di usufruire della convenzione. La **tariffa di partecipazione** rimane invariata: **15 € per il Socio** e **25 € per il familiare**, da corrispondere al termine dell'elaborazione della pratica direttamente all'operatore, il quale provvederà ad emettere regolare fattura.

I GIOVANI SOCI ALL'ESCAPE ROOM

Una decina di ragazzi, suddivisi in due gruppi, ha partecipato lo scorso **6 aprile** all'uscita organizzata dal Gruppo Linkontr@ giovani della Cassa: destinazione l'"**Escape Room Genesi**" di Besenello, ideata da un gruppo di giovani trentini, tra i quali l'aviense Giacomo Zinelli, e caratterizzata da un tema dominante, il mito di **Leonardo Da Vinci**.

Scopo del gioco: all'interno di una stanza chiusa, studiata appositamente affinché chi gioca possa immedesimarsi il più possibile in

una situazione o in un personaggio, trovare il segreto dell'ingegnoso scienziato toscano, servendosi di **logica e intuito**. Molti i codici, giochi di parole ed indovinelli da risolvere (possibilmente) entro un'ora! Logica, spirito di osservazione e gioco di squadra sono le armi vincenti. Al termine i due gruppi hanno ottenuto un punteggio che rappresentava la percentuale degli enigmi risolti. Una serata avvincente, all'insegna della collaborazione e del divertimento!



I PROFILI EVOLUTIVI DEGLI HOTEL TRENTINI

Il settore alberghiero degli **Altipiani** Cimbri gode di buona salute, secondo i dati economici e finanziari presentati agli operatori del settore turistico da **Fabio Grazioli di Scouting Spa**, in occasione dell'incontro riproposto dalla Cassa anche quest'anno e tenutosi lo scorso **8 aprile** al Ristorante Cogola di Serada di Folgaria.

Durante la serata, è stata presentata una **comparazione dei vari ambiti turistici**, attraverso un approccio sia di tipo qualitativo, in termini di presenze, di permanenza e di ser-

vizi offerti, sia di tipo quantitativo, attraverso un'analisi economico-finanziaria dei bilanci. Il tutto in un contesto di verifica dei risultati fin qui raggiunti (nel complesso davvero incoraggianti, a riprova dell'impegno e della passione con cui gli operatori del settore lavorano) e della determinazione della capacità di sostenere gli investimenti strutturali fatti o da programmare a livello prospettico. L'analisi ha ricompreso anche la comparazione tra i risultati delle strutture e la loro **"web reputation"**, elemento sem-

pre più imprescindibile per un successo dell'attività ricettiva.

Uno strumento utile, quello offerto, in un contesto di reciprocità, che la Cassa si augura possa aiutare a sostenere e valorizzare al meglio il territorio ed a favorire l'evoluzione del comparto turistico-alberghiero.



GRUPPO ALPINI DI NOGAREDO: UN DONO SPECIALE ALLA CASSA

In occasione dell'annuale assemblea del Gruppo alpini di Nogaredo, il capogruppo **Emanuele Maffei** ha voluto omaggiare la Cassa Rurale Vallagarina consegnando al suo Presidente un quadro molto significativo: una fotografia inedita di un momento particolare della Grande Guerra, scattata dal fotografo ufficiale del comando militare austro-ungarico che aveva sede presso Casa Bertagnolli, a Molini di Nogaredo. Dalla tela, intitolata **"Natale di guerra 1916"**, si coglie subito come, anche in un momento difficile, la festività del Natale possa accomunare tutti con un segno di serenità e di pace.

L'immagine fa parte della collezione che consta di **oltre 200 foto di guerra**, tutte relative al comando austro-ungarico, che raccontano a tutto tondo il paesaggio della Vallagarina di cento anni fa. Quasi tutte le fotografie

sono state fissate su lastre di vetro contenute ognuna in bustine di colore azzurrino, con note a matita indicanti il luogo ripreso e i dati tecnici dell'apparecchio usato. Curioso il ritrovamento: il vetrino dove era fissata la foto era contenuto insieme alle altre in un baule di legno dimenticato per quasi cent'anni dai **fratelli Bertagnolli** (Ida, Marco, Alice), residenti nella casa di Molini, e successivamente donato a Giuseppe Michelin, che ha ora rivelato al pubblico una piccola parte del contenuto. Da qui l'idea di un progetto speciale, che ha iniziato a concretizzarsi con una mostra di 33 scatti, ospitata dallo scorso maggio fino a Natale presso le Distillerie Marzadro e visitata da oltre 5 mila persone. Il resto della collezione verrà reso noto nelle mostre, inedite ed itineranti, già richieste da altri Gruppi alpini e altri Enti.

Durante la serata, il capogruppo Emanuele Maffei ha inoltre ricordato le attività svolte nel corso del 2018, dalla collaborazione con l'ANA di Trento per la grande adunata nazionale alle cerimonie del Contrin, dell'Adamello, del Triveneto, dalla commemorazione dei caduti del 4 novembre e all'Ossario di Castel Dante agli eventi in occasione di Calendimaggio. Un Gruppo alpini che continua sulla strada dell'impegno e della collaborazione con tutte le altre associazioni locali, a favore di una comunità coesa e al passo con i tempi.



L'INCONTRO ANNUALE CON LE ASSOCIAZIONI

Venerdì **25 gennaio** si è tenuto il consueto incontro con le associazioni del territorio. Un incontro posticipato, rispetto agli scorsi anni, a causa dei numerosi impegni istituzionali che hanno caratterizzato gli ultimi mesi del 2018, ma che è sempre molto apprezzato, come dimostrato dall'importante affluenza da parte dei referenti dei diversi sodalizi.

Il presidente **Emiliano Trainotti** ha aperto la serata ricordando come portare **beneficio alla comunità** sia di fatto un obiettivo che accomuna associazioni e Cassa. Lo Statuto stesso precisa infatti lo scopo di perseguire *"il miglioramento delle condizioni morali, culturali ed economiche"* e di promuovere *"la crescita responsabile e sostenibile del territorio nel quale [l'Istituto] opera"*.

I presenti hanno potuto osservare alcune slide con gli importi erogati nel 2017 a favore delle associazioni operanti nei diversi settori. Una riprova del fatto che la nuova Cassa Rurale Vallagarina ha voluto dare, sin dal suo inizio, un forte segnale di **continuità** in riferimento al tradizionale so-

stegno offerto alle realtà associazionistiche: un investimento di risorse pari al 25% del Bilancio Sociale.

Il Presidente ha poi confermato la volontà della Cassa, anche per il 2019, di lavorare a fianco delle associazioni, dimostrando in maniera concreta l'apprezzamento per le loro numerose attività. Prima di passare ai dettagli relativi alle **modalità di richiesta contributi**, ha fatto una veloce panoramica dei **prodotti** e dei **servizi** offerti a favore dei sodalizi. Il Conto Associazioni, il Mutuo Associazioni, il Mutuo Sport, Arte e Cultura, nonché la concessione dell'utilizzo degli Auditorium, la possibilità di richiesta del materiale dismesso e la consulenza della dottoressa Della Pietra sono ormai da anni dei punti cardine nella manifestazione della cura e dell'attenzione che la Cassa riserva alle Associazioni.

Una considerazione speciale che non passa inosservata; a testimoniare i **numerosi interventi** da parte dei referenti di alcuni sodalizi, che hanno colto l'occasione per esprimere la loro gratitudine per il sostegno che la



foto: Paolo Deimichei

Cassa ha voluto - e vuole - continuare a garantire, anche a seguito dei cambiamenti sostanziosi degli ultimi anni.

Il Presidente ha poi lasciato la parola alla **dott.ssa Franca Della Pietra**, stimata commercialista e revisore contabile e da anni punto di riferimento per molti sodalizi. Anche in questa occasione ha offerto la propria disponibilità ad accompagnare i presenti nell'approfondimento delle principali novità normative fiscali riguardanti il mondo associazionistico, specialmente in relazione all'attualissimo tema della **fatturazione elettronica**. Il materiale mostrato durante la serata è consultabile sul sito della Cassa, nella sezione *"Territorio e associazioni"*.



foto: Paolo Deimichei

LA CASSA PER UNA COMUNITÀ PIÙ SICURA

La salute è da sempre uno dei temi cari alla nostra Cassa. Anche, e soprattutto, quando viene chiamata in causa la capacità di intervenire in caso di emergenza. Ecco perché, in collaborazione con il **team RossoCuore**, la Cassa ha presentato l'evento informativo **"La gestione del Primo Soccorso a casa, al lavoro e nello sport"**. L'appuntamento, rivolto a tutta la popolazione e ad ingresso libero, si è tenuto **mercoledì 13 marzo**, nell'Auditorium di Ala.

Durante l'evento si è parlato dell'importanza dell'**intervallo libero**, ovvero dei minuti che intercorrono tra quando accade un evento traumatico e l'arrivo dei soccorsi qualificati. Durante tale lasso di tempo il **soccorritore occasionale** svolge un ruolo molto importante, dalla chiamata al nuovo Numero Unico di Emergenza 112 alle manovre per mettere in sicurezza la vittima. Ai presen-



ti è stato quindi ricordato **"cosa fare"** e **"cosa non fare"** in caso di malore, trauma, soffocamento ed arresto cardiaco.

I relatori dell'evento sono stati Noemi Calore ed Alexander Guarino, istruttori di primo soccorso del team RossoCuore, certificati DAN Training ed iscritti nell'albo degli Istruttori della Provincia di Trento, i quali negli scorsi mesi

si sono occupati della formazione del personale della Cassa e di alcuni volontari operativi sul territorio. I partecipanti ai corsi, tenutisi tra novembre e dicembre, hanno svolto sia una sessione teorica che una pratica, alla fine delle quali hanno conseguito l'attestato per l'utilizzo del defibrillatore in tutto il territorio nazionale.

DEFIBRILLATORI: perché?

Il **defibrillatore** è un apparecchio salvavita in grado di rilevare le alterazioni del ritmo della frequenza cardiaca e di erogare una scarica elettrica al cuore qualora sia necessario. L'erogazione di uno **shock elettrico** serve per azzerare il battito cardiaco e, successivamente, ristabilirne il ritmo. Una nota importante: per salvare la vita ad una persona colpita da **arresto cardiaco** non basta avere a disposizione un defibrillatore, occorre anche **utilizzarlo quanto prima**: per ogni minuto che passa, infatti, le probabilità di sopravvivenza per la persona colpita da arresto cardio-circolatorio diminuiscono di circa il 10%. Per tale motivo, ci si rende sempre maggiormente conto di quanto sia opportuno cardio-proteggere il più possibile i luoghi in cui viviamo e quelli che più frequentiamo.



L'impegno della Cassa in tema di salute si rinnova anche nel 2019

Proprio in queste settimane si sta procedendo all'**installazione di 4 defibrillatori** semiautomatici all'esterno delle filiali della Cassa a **Nogaredo, Folgaria, Isera e Rovereto**. Questi preziosi strumenti, che si aggiungono agli 8 installati in precedenza presso altrettanti sportelli, consentiranno di intervenire tempestivamente ogniqualvolta si presentasse un'emergenza legata all'arresto cardiaco all'interno delle strutture della Banca o nelle zone circostanti.

A questa disposizione si affiancano i **corsi di formazione** sul tema, che hanno coinvolto ben 39 persone tra dipendenti della Cassa e operatori di soccorso, e le **visite di controllo dei nei**, che si svolgono regolarmente in collaborazione con la Lilt: sempre molto apprezzate le consulenze fornite da due stimati professionisti, la dott.ssa Vatamaniuc per la sezione trentina e il dott. Leoni per quella veronese.

UN SALUTO SPECIALE

Il 2019 si apre con delle importanti novità nell'organico della Cassa! **Lorenzo Libera**, responsabile di area della zona degli Altipiani, per un periodo non presterà servizio presso la Cassa per dedicarsi agli impegni legati al suo ruolo quale Presidente di Cavit. Sottolineando

il prestigio dell'incarico all'interno del movimento Cooperativo Trentino, in attesa del suo ritorno, gli auguriamo buon lavoro! L'attuale referente della zona Altipiani è **Marco Debiasi**.

Dopo 39 anni a servizio della Cassa il 31 marzo scorso i colleghi hanno salutato **Loretta Meneghini**, Responsabile dell'Ufficio Personale, giunta al traguardo del pensionamento, e tra pochi mesi sarà la volta di **Rodolfo Mattioli**, in Cassa dal 1979 e da quasi 20 anni Responsabile dell'Ufficio Fidi. A loro vanno il ringraziamento di tutti per la preziosa ed instancabile collaborazione, per il contributo umano e professionale apportato

negli anni, e i migliori auguri per un prosieguo di vita sereno e ricco di soddisfazioni!

Il nuovo responsabile dell'Ufficio Personale è il dott. **Alessandro Bonazza**, forte delle sue competenze acquisite all'interno del mondo del Credito Cooperativo, grazie alle esperienze maturate all'interno delle strutture della Federazione e di Cassa Centrale. Opererà in staff con la Direzione Generale, con responsabilità diretta nella Gestione delle Risorse Umane e degli Affari Generali.

A chi ci lascia e a chi arriva, ma anche a chi continua ad operare validamente a beneficio di Soci e clienti, un sincero grazie!



LA CASSA INCONTRA I SOCI

Durante il mese di **febbraio** la Presidenza e la Direzione della Cassa hanno incontrato la base sociale per le annuali **pre-assemblee**. Le riunioni si sono tenute a Bosco Chiesanuova, Caprino Veronese, Ala, Isera e Folgaria ed hanno rappresentato il primo momento di incontro e di confronto dopo l'avvio dell'attività del Gruppo Bancario Cooperativo Cassa Centrale Banca, a cui la Cassa ha aderito. Positiva la partecipazione della base sociale, con la presenza complessiva di **oltre 200 Soci**.

Il Presidente ha ringraziato il Presidente del Collegio Sindacale Antonio Borghetti, impossibilitato a proseguire il proprio incarico, ed ha comunicato che fino all'Assemblea in programma a maggio la carica sarà ricoperta dall'attuale sindaco effettivo Tomasoni Angelo. A seguire ha illustrato le **previsioni in materia di elezione delle cariche sociali** contenute nel nuovo statuto della Cassa e nel Regolamento assembleare adot-

tati nell'assemblea di novembre; proprio le tempistiche del nuovo processo di candidatura hanno imposto di anticipare gli incontri ad inizio febbraio, a differenza degli scorsi anni quando erano invece calendarizzati nel mese di aprile. Sono stati poi presentati i principali dati sull'evoluzione della **compagine sociale** e sul sostegno offerto anche nel 2018 alle **associazioni** del territorio.

Il Direttore ha poi esposto i principali **dati economici e patrimoniali** dell'esercizio concluso

- che saranno sottoposti in Assemblea per l'approvazione - ed ha presentato il **Modello Risk Based**: articolato in 4 classi di valutazione, permette di attribuire un giudizio di sintesi alle singole Casse affiliate al

Gruppo, valutandone nell'ordine patrimonializzazione, qualità dell'attivo, modello di business, rischio di liquidità e governance. Allo stato attuale, sulla base dei dati aziendali al 31.12.2017, la Cassa **si posiziona in classe 2** con la ragionevole possibilità, visti i risultati appena conseguiti, di raggiungere a breve la classe 1. Nel complesso, quindi, dati incoraggianti che garantiscono la serenità per superare le future sfide che, in un contesto economico incerto, la Cassa dovrà affrontare.



BILANCIO 2018

“**UTILE NETTO PER
3,2 MILIONI** di euro”

È stato approvato con soddisfazione dal Consiglio di amministrazione il bilancio 2018. Si tratta di dati estremamente positivi che, dopo diciotto mesi dalla fusione, confermano la bontà della scelta effettuata e dimostrano che la nostra cooperativa è in grado di produrre reddito e di rafforzare, anno dopo anno, il proprio patrimonio in maniera adeguata.

Nel corso del 2018 sono migliorati molti indicatori qualitativi della banca, sono stati consolidati i volumi complessivi di attività ed è stato raggiunto un buon risultato reddituale. La **raccolta complessiva**, a fine 2018, **ha superato il miliardo di euro**, in crescita per 13,4 mln rispetto all'esercizio precedente. In dettaglio la componente di "raccolta diretta" (conti correnti, depositi a risparmio, certificati di deposito, prestiti obbligazionari della Cassa Rurale) a fine anno era pari a 706 mln di euro (-3,49% sul 2017), mentre la c.d. "raccolta indiretta" (titoli di stato, fondi comuni, prodotti assicurativi, azioni) è risultata pari a 302 mln di euro, in crescita per 39 mln di euro, segnando un +14,8%.

Se si escludono gli effetti dell'operazione di cessione delle sofferenze, il totale complessivo dei prestiti a famiglie e imprese è rimasto sostanzialmente stabile ed ammonta a 556 mln di euro. Questo risultato s'è determinato per effetto di un **significativo volume di nuovi finanziamenti** concessi nel corso del 2018, pari a 83 mln di euro, che ha consentito di compensare il regolare rientro dei prestiti concessi nei precedenti esercizi.

Sempre con riguardo ai crediti alla clientela, il 2018 è stato particolarmente positivo per i risultati conseguiti nella gestione dei c.d. "**crediti deteriorati**" (sofferenze, inadempienze probabili, prestiti scaduti). In un anno il totale di queste posizioni problematiche è diminuito di 30 mln di euro e la loro incidenza sul totale dei prestiti si è ridotta al 9% (13,56% a fine 2017). In particolare le sofferenze sono passate da 33,4 mln di fine 2017 a 7,8 mln del dicembre 2018 e ciò anche a seguito del perfezionamento di un'importante opera-

zione di cessione di questi crediti ad altri operatori specializzati. A fine anno l'incidenza delle sofferenze era pari al 1,36% (5,58% nel 2017).

Il minor "peso" dei crediti problematici, ma anche i miglioramenti ottenuti sul fronte dell'efficienza operativa della banca e nell'offerta di servizi alla clientela, hanno determinato un importante risultato d'esercizio, con un **utile netto di 3,2 mln di euro**. Dal punto di vista reddituale va segnalato l'importante contributo della voce "commissioni", quale risultato dell'impegnativa azione commerciale sviluppata nei confronti della clientela per promuovere i servizi di incasso e pagamento, il credito al consumo ed i vari prodotti della "bancassicurazione".

I risultati ottenuti determinano un ulteriore, significativo, **rafforzamento del patrimonio aziendale** ed il conseguente miglioramento dei livelli di **solidità** della nostra banca. Il consiglio di amministrazione proporrà all'Assemblea un consistente accantonamento alle "riserve indivisibili" di 2,6 mln di euro ed un sostanzioso stanziamento di risorse a sostegno del volontariato e dell'associazionismo, di 500 mila euro (275 mila il dato 2017).

La nostra Cassa, negli anni, s'è notevolmente rafforzata; l'operazione di fusione ha consentito di unire le forze, di allargare gli ambiti di operatività e di ottenere importanti economie di scala. All'interno del nuovo **Gruppo Bancario** Cooperativo di Cassa Centrale Banca, ci confermiamo **fra le banche più solide e virtuose**, e possiamo quindi preservare i giusti spazi di autonomia. Con la consapevolezza dei nostri punti di forza, in sintonia ed in condivisione con la Capogruppo, possiamo pianificare ulteriori sviluppi territoriali, nonché essere punto di riferimento per il credito cooperativo in Vallagarina.

I prospetti di bilancio sono consultabili anche sul sito internet della Cassa Rurale, e l'Assemblea Generale del 26 maggio sarà l'occasione per fornire ulteriori dettagli e approfondimenti.

Bilancio di esercizio 2018

STATO PATRIMONIALE - Voci dell'attivo		DICEMBRE 2018
10	Cassa e disponibilità liquide	9.009.829
20	Attività finanziarie valutate al fair value con impatto a conto economico	3.765.403
	<i>a) attività finanziarie detenute per la negoziazione;</i>	2.554
	<i>b) attività finanziarie designate al fair value;</i>	489.043
	<i>c) altre attività finanziarie obbligatoriamente valutate al fair value</i>	3.273.806
30	Attività finanziarie valutate al fair value con impatto sulla redditività complessiva	103.944.037
40	Attività finanziarie valutate al costo ammortizzato	661.131.758
	<i>a) crediti verso banche</i>	41.502.454
	<i>b) crediti verso clientela</i>	619.629.304
50	Derivati di copertura	293.180
80	Attività materiali	13.849.354
90	Attività immateriali	169.130
	<i>di cui:</i>	
	- avviamento	0
100	Attività fiscali	12.071.107
	<i>a) correnti</i>	2.840.282
	<i>b) anticipate</i>	9.230.825
120	Altre attività	5.709.999
TOTALE DELL'ATTIVO		809.943.797

STATO PATRIMONIALE - Voci del Passivo		DICEMBRE 2018
10	Passività finanziarie valutate al costo ammortizzato	726.117.844
	<i>a) debiti verso banche</i>	20.248.155
	<i>b) debiti verso la clientela</i>	595.808.726
	<i>c) titoli in circolazione</i>	110.060.963
20	Passività finanziarie di negoziazione	84.634
40	Derivati di copertura	1.007.833
60	Passività fiscali	1.066.481
	<i>a) correnti</i>	55.796
	<i>b) differite</i>	1.010.685
80	Altre passività	14.096.420
90	Trattamento di fine rapporto del personale	1.186.285
100	Fondi per rischi e oneri:	1.343.097
	<i>a) impegni e garanzie rilasciate</i>	1.056.689
	<i>b) quiescenza e obblighi simili</i>	0
	<i>c) altri fondi per rischi e oneri</i>	286.408
110	Riserve da valutazione	-362.446
130	Strumenti di capitale	2.000.000
140	Riserve	57.080.678
150	Sovrapprezzi di emissione	710.916
160	Capitale	2.395.437
180	Utile d'esercizio	3.216.617
TOTALE DEL PASSIVO E DEL PATRIMONIO NETTO		809.943.797

Nella rendicontazione 2018 non è proposto l'accostamento con i dati dell'esercizio precedente in quanto, essendo questi ultimi riferiti alla cassa post-aggregazione solo per il II semestre, poco significativo per confronti, analisi e considerazioni.

Bilancio di esercizio 2018

CONTO ECONOMICO - Voci		DICEMBRE 2018
10	Interessi attivi e proventi assimilati <i>di cui interessi attivi calcolati con il metodo dell'interesse effettivo</i>	17.990.486 17.805.155
20	Interessi passivi e oneri assimilati	-2.754.043
30	Margine di interesse	15.236.443
40	Commissioni attive	6.746.375
50	Commissioni passive	-748.002
60	Commissioni nette	5.998.373
70	Dividendi e proventi simili	16.230
80	Risultato netto dell'attività di negoziazione	28.711
90	Risultato netto dell'attività di copertura	2.541
100	Utili (perdite) da cessione o riacquisto di: <i>a) attività finanziarie valutate al costo ammortizzato</i> <i>b) attività finanziarie valutate al fair value con impatto sulla redditività complessiva</i> <i>c) passività finanziarie</i>	1.011.371 643.046 368.033 292
110	Risultato netto delle altre attività e passività finanziarie valutate al fair value con impatto a conto economico <i>a) attività e passività finanziarie designate al fair value</i> <i>b) altre attività finanziarie obbligatoriamente valutate al fair value</i>	-53.156 7.315 -60.471
120	Margine di intermediazione	22.240.513
130	Rettifiche/riprese di valore nette per rischio di credito di: <i>a) attività finanziarie valutate al costo ammortizzato</i> <i>b) attività finanziarie valutate al fair value con impatto sulla redditività complessiva</i>	-3.293.694 -3.240.520 -53.174
140	Utili/perdite da modifiche contrattuali senza cancellazioni	9.913
150	Risultato netto della gestione finanziaria	18.956.732
160	Spese amministrative: <i>a) spese per il personale</i> <i>b) altre spese amministrative</i>	-16.540.858 -8.480.307 -8.060.551
170	Accantonamenti netti ai fondi per rischi e oneri <i>a) impegni e garanzie rilasciate</i> <i>b) altri accantonamenti netti</i>	197.338 197.338 0
180	Rettifiche/riprese di valore nette su attività materiali	-711.772
190	Rettifiche/riprese di valore nette su attività immateriali	-16.879
200	Altri oneri/proventi di gestione	1.506.691
210	Costi operativi	-15.565.480
230	Risultato netto della valutazione al fair value delle attività materiali e immateriali	80.359
250	Utili (Perdite) da cessione di investimenti	-3.173
260	Utile (Perdita) della operatività corrente al lordo delle imposte	3.468.438
270	Imposte sul reddito dell'esercizio dell'operatività corrente	-251.821
280	Utile (Perdita) della operatività corrente al netto delle imposte	3.216.617
300	UTILE (PERDITA) D'ESERCIZIO	3.216.617

IL NOSTRO APPOGGIO al territorio

La Cassa "sta bene", e persevera nel proprio obiettivo di contribuire al benessere della comunità in cui opera. Agli ottimi risultati economici raggiunti nell'esercizio 2018 si affianca l'impegno concreto a favore della comunità, non rintracciabile nei dati di bilancio ma testimoniato dai **numerosi servizi ed iniziative** dedicati a Soci e clienti, che confermano la volontà del nostro Istituto di continuare a reinvestire sul territorio.



I DATI DEI DIVERSI INTERVENTI SUDDIVISI PER CATEGORIA DI BENEFICIARI, RENDICONTATI ATTRAVERSO IL BILANCIO SOCIALE, SARANNO PUBBLICATI E RESI DISPONIBILI NEI PROSSIMI MESI.

INSERTOSPECIALE

L'ASSEMBLEA DEI SOCI DI ASSET

Venerdì **5 aprile** si è svolta l'Assemblea ordinaria dei **980 Soci** di ASSET Vallagarina, gentilmente ospitata presso la Cantina Viticoltori in Avio.

Il 2019 si preannuncia un anno ricco di significativi cambiamenti per l'associazione, primo tra tutti il cambio di Presidenza, Vicepresidenza e di alcuni componenti del direttivo in scadenza di mandato. Dopo 12 anni di collaborazione, infatti, ASSET ha salutato il presidente Giovanni Cazzanelli, il vicepresidente Francesco Penner ed i consiglieri Greta Campostrini e Gianni Tognotti, che per diversi motivi non erano disponibili a ricandidare.

La Cassa Rurale Vallagarina, socio fondatore di ASSET, ha nominato due nuovi componenti che sicuramente daranno grande contributo all'associazione: l'attuale presidente della Cassa **Emiliano Trainotti** e **Lorenzo Libera**, funzionario della Cassa, presidente della Cantina Sociale Viticoltori in Avio e di Cavit. È stata riconfermata inoltre **Franca Bertani**, già attiva nell'associazione da qualche anno. L'Assemblea dei Soci ha poi eletto all'unanimità **Stella Margonar**, giovane socia della Cassa Rurale, e riconfermato il consigliere in scadenza **Omar Grigoli**.

A questi nominativi si aggiungono i consiglieri di ASSET attualmente in carica, nominati nella scorsa assemblea del 2018, quali rappresentanti delle nuove zone di operatività della Cassa Rurale: **un grande cambiamento** quindi all'interno del Consiglio, che vede un nuovo e importante riassetto.

Durante l'assemblea sono stati ribaditi, sia dagli esponenti della Cassa Rurale che dalle autorità presenti in sala, il ruolo e la mission importante di ASSET sul territorio. Da tutti è stato espresso un profondo ringraziamento ai Consiglieri, al Presidente e al Vicepresidente uscenti per il prezioso e valido operato svolto in questi anni e l'augurio di buon lavoro al nuovo Direttivo.

Come da ordine del giorno, sono state inoltre presentate le numerose **attività** svolte da ASSET nel **2018**, sia di carattere **culturale** (l'uscita a Fico – Fabbrica Italiana Contadina, il concerto di Jovanotti all'Arena di Verona, la serata storica sul Trentino degli anni Trenta, la visita al Museo della Guerra di Rovereto) che **formativo** (i corsi Haccp per le associazioni, le serate sul tema della "sostenibilità e qualità della vita", sull'"Euregio Family pass" come opportunità per le famiglie del Trentino Alto Adige, sul nuovo regolamento della Privacy per le Associazioni, sulle opportunità legate alla ristrutturazione edilizia).

Un **anno pregno di attività**, quello del 2018, ma anche di **novità**, vista la fusione della Cassa Rurale e le conseguenti modifiche statutarie dell'Associazione, che hanno comportato l'aumento del numero di Consiglieri legati ai nuovi territori di Folgaria e Isera.

ASSET Vallagarina ha chiuso il **Bilancio di Esercizio 2018** con un disavanzo di - 516,01€, approvato all'unanimità. È stato presentato anche il **Bilancio previsionale del 2019**, che mostra delle cifre più cospicue rispetto agli anni precedenti, dovute soprattutto all'aumento dell'organico amministrativo di ASSET, in risposta alle nuove richieste della Cassa Rurale e alle nuove attività previste.

ASSET Vallagarina è ormai ben presente sul territorio ed è riconosciuta e apprezzata dalle Amministrazioni e dalle associazioni locali, intervenute all'assemblea dei Soci attraverso i propri rappresentanti. Questo dimostra che ASSET ha raggiunto uno dei suoi più grandi obiettivi: essere presente sul territorio, **facendo rete tra le cooperative locali**, prestando sempre molta attenzione alle varie richieste dei Soci e dando voce a tutte le zone di operatività della Cassa Rurale.



IL NUOVO DIRETTIVO DI ASSET

Roberto Armani
Franca Bertani
Giovanni Bezzi
Franco Brunelli
Fabiano Conzatti
Omar Grigoli
Lorenzo Libera
Stella Margonar
Adriano Marzari
Leo Nicolussi Paolaz
Ivo Scardoni
Emiliano Trainotti

IL COLLEGIO DEI REVISORI DI ASSET

Alberto Chizzola
Giampiero Dal Maso
Corrado Pinter

CORSO DI FORMAZIONE HACCP A FOLGARIA

Lunedì **11 febbraio**, presso la sala della Casa della Cultura di **Folgaria**, si è svolta la serata dedicata al corso di formazione Haccp (somministrazione alimenti e bevande), che ha visto la partecipazione di una **sessantina di volontari** impegnati nell'associazionismo dell'Altipiano. È stata anche un'occasione di incontro e avvicinamento ai residenti dei "nuovi" territori in cui opera la Cassa Rurale Vallagarina, ai quali il presidente Cazzanelli ha spiegato cos'è ASSET e qual è la sua mission, in particolar modo in questo momento: **avvicinare i territori facendo rete.**



SEGUI ASSET
SU FACEBOOK



Al corso, tenuto dallo **Studio Rischiozero**, hanno partecipato componenti di tutte le fasce d'età, volontari attivi sul territorio e molto motivati. Per alcuni si trattava del primo corso Haccp, per altri di un aggiornamento; in ogni caso, comunque, un passaggio estremamente importante per consentire alle singole associazioni di organizzare con la **massima sicurezza** un servizio di somministrazione di cibi e bevande al pubblico.

Dopo aver svolto il test finale, ogni partecipante ha ricevuto un **attestato**, valido a tutti gli effetti di legge, ma soprattutto ha portato via con sé, oltre al bagaglio di conoscenze, la **serenità** di poter organizzare con maggiori competenze le prossime feste e sagre.

ETIKA ENERGIA - LA SICUREZZA NEL PASSAGGIO AL LIBERO MERCATO

Etika è un progetto di collaborazione tra **Dolomiti Energia** e il mondo della **Cooperazione Trentina**, un'offerta riservata ai Soci e ai clienti delle Casse Rurali Trentine che possono risparmiare sulle bollette di casa, tutelare l'ambiente e aiutare le persone con disabilità e le loro famiglie.

In collaborazione con le Casse Rurali, le Famiglie cooperative e le Cooperative sociali, Etika ha organizzato un incontro, tenutosi il **17 gennaio** presso la Sala civica G. Mattuzzi a **Terragnolo**. L'obiettivo dell'evento era **informare** i cittadini e permettere loro di fare **scelte consapevoli e tempestive** prima dell'abolizione, in programma per luglio 2020, del Servizio di Maggior Tutela, mercato che prevede l'applicazione di un sistema di prezzi stabiliti trimestralmente dall'Autorità di Regolazione per Energia Reti e Ambiente.



Ciò che ha reso davvero interessante e stimolante la serata non sono stati solo gli argomenti trattati, ma anche lo **spirito di intercooperazione** tra le varie realtà. Nell'organizzazione dell'evento infatti, "**Etika energia**" ha avuto un ruolo di regia, mettendo a disposizione i relatori e proponendo argomenti da trattare; la **Cooperativa sociale "Gruppo 78"** si è occupata invece della location e dei contatti con la comunità di Terragnolo; la **Famiglia Cooperativa di Terragnolo** ha offerto un ottimo rinfresco; il **Comune di Terragnolo** ha messo a disposizione la sala ed **ASSET** e la **Cassa Rurale** si sono occupate della promozione dell'evento e dell'intrattenimento musicale.

ORTI COMUNALI: TRIENNIO 2019- 2021

Gli orti urbani sono diventati una realtà consolidata, come dimostra il crescente impegno di associazioni e amministrazioni pubbliche verso una soluzione che più di altre promuove lo sviluppo sostenibile, crea reti economiche solidali e si è dimostrata ampiamente capace di favorire la riscoperta dei legami sociali tra le persone.

Nel 2013 ASSeT e il Comune di Ala hanno stipulato un contratto tramite il quale l'Amministrazione ha affidato all'associazione il **servizio di gestione dei 16 orti in località Perlè**. In particolar modo ASSeT si occupa di raccogliere le domande da parte dei cittadini, organizzare la serata di estrazione, gestire i rapporti con gli assegnatari durante il triennio di conferimento e segnalare eventuali anomalie con il supporto di vigilanza e manutenzione del custode, Franco Perenzoni. L'uso degli orti è regolamentato da un elenco di norme da rispettare racchiuse nel **documento "Linee Guida"** stilate dal Comune.

Durante la serata di **assegnazione "2019/2021"**, svoltasi giovedì **14 marzo**, tutte le parti sono state assegnate, una di queste alla Comunità terapeutica riabilitativa di Ala, con lo scopo di favorire l'inclusione sociale: un'occasione in più per fare gruppo, lavorando all'aria aperta. L'orto che dal 2013 era destinato all'Istituto Comprensivo di Ala per le attività didattiche è invece stato messo a disposizione dei cittadini, in quanto l'Amministrazione ha ricavato uno spazio di terreno coltivabile proprio adiacente alla scuola. All'incontro sono intervenuti il Sindaco Soini, che ha ringraziato l'Associazione per il servizio svolto, e un addetto della Sav - Scorte Agrarie Vallagarina, che ha omaggiato i nuovi assegnatari con un buono sconto. Non ci resta quindi che augurare un buon lavoro a coloro che gestiranno questi spazi verdi per un nuovo triennio!

COME FUNZIONA?

Ogni tre anni ASSeT e il Comune indicano un bando per l'assegnazione: entro il termine indicato il cittadino può presentare domanda presso l'ufficio ASSeT o presso gli uffici del Comune di Ala e, se in possesso dei requisiti, può accedere alla serata di estrazione.

Gli assegnatari estratti ricevono la chiave di accesso dell'orto (metratura tra i 15 e i 20 mq) e della casetta, costruita presso gli orti e adibita come deposito attrezzi, e si impegnano a versare un canone annuale al Comune.



PROSSIMO APPUNTAMENTO

Anche quest'anno è previsto l'immane appuntamento all'Arena di Verona. Il 17 luglio alle 21:15 assisteremo allo spettacolo di "Roberto Bolle & Friends", un galà di danza "frutto dell'eccezionale connubio tra uno dei luoghi più suggestivi del nostro paese e la sua danza, famosa in tutto il mondo". Cosa Aspetti? Prenota subito il tuo biglietto! Il costo per i soci è di 50,00€ e per i minorenni di 20,00€ (comprensivo di pullman, biglietto e assicurazione medica). Il pullman partirà da Rovereto Nord, così da poter agevolare anche i Soci delle zone dell'Altopiano di Folgaria, farà poi tappa a Rovereto Sud, Ala, Avio ed Affi.

Per maggiori informazioni contatta il nr. 0464 685046 oppure invia un'email a info@assetvallagarina.it.

ASSeT ha una nuova collaboratrice!

Un'altra importante novità dell'associazione è l'aumento dell'organico amministrativo di ASSeT. A partire dallo scorso gennaio ad affiancare **Lara Campostrini** nelle attività di segreteria e amministrazione c'è ora **Monica Zambelli**, la quale fornirà il proprio apporto e collaborerà con Lara nella gestione dei nuovi servizi che l'associazione ha intenzione di sviluppare insieme all'ufficio Soci della Cassa Rurale. Ad entrambe buon lavoro!



L'AZIONE DI SAV A SOSTEGNO DEI VIGILI DEL FUOCO

Sav - Società Agricoltori Vallagarina, realtà storica del panorama trentino sin dal 1908 e presente in provincia con sette punti vendita (l'ultimo aperto lo scorso febbraio ad Avio), negli anni ha saputo mettere al centro il **dialogo con il proprio territorio** ed i suoi abitanti. Tale attenzione al territorio ha trovato concreta realizzazione il **14 dicembre** scorso nella sede di Sant'Ilario, quando si è tenuto un incontro tra i vertici di SAV, i Corpi dei Vigili del Fuoco Volontari di numerosi comuni trentini e la ditta Cormik, distributrice per l'Italia dei prodotti Echo. Durante tale occasione è stato ricordato come le zone servite ogni giorno da Sav siano state fortemente colpite dalle perturbazioni abbattutesi lo scorso ottobre, le quali hanno comportato un'**attività instancabile** da parte dei volontari operativi in quelle aree. Da qui l'idea di fare un omaggio utile a chi è costantemente impegnato ad arginare e gestire gli effetti negativi del maltempo. In simbolo di vicinanza, SAV ha quindi scelto di **donare undici motoseghe** della Echo ad ognuno dei Corpi dei **Vigili del Fuoco Volontari** di Ala, Bagolino, Borgo Valsugana, Brentonico, Folgaria, Lavarone, Levico, Mori, Rovereto, Vigolo Vattaro e Storo. Un gesto importante e di valore che riconferma l'attenzione di Sav al proprio territorio ed un legame sempre vivo con la comunità di appartenenza.



"LA TATA" TRA SERVIZI STORICI E NUOVE INIZIATIVE

Si apre la primavera per la Cooperativa Sociale La Tata onlus, con la prosecuzione dei servizi invernali attivati e la progettazione di nuove iniziative sul territorio di Verona e provincia.

La novità d'inizio anno è stata la partenza del **corso di assistenza domiciliare** e cura, organizzato assieme al Comune di Bosco Chiesanuova. Il percorso formativo, tenuto da docenti qualificati e costituito da lezioni e momenti pratici per la durata complessiva di 75 ore, darà ai partecipanti le conoscenze teoriche e gli strumenti per praticare il lavoro di cura. Inoltre consentirà ai corsisti di entrare fin da subito in collaborazione con La Tata nei nuovi servizi dedicati all'assistenza alla persona.



Per un'iniziativa che parte, ce n'è una che prosegue con entusiasmo. Si tratta del servizio **Tagesmutter**, il primissimo creato dalla cooperativa quando, nel 2009, è nata inizialmente come associazione. Il servizio, svolto dalle Tagesmutter Domus, figure adeguatamente formate ed iscritte ad un albo professionale, si propone come ausilio alle famiglie con bambini piccoli che, per necessità lavorative, vogliono rivolgersi per l'accudimento a piccoli contesti. La tagesmutter **accoglie i piccoli in casa propria**, luogo denso di relazioni e significati in cui la quotidianità si svolge secondo relazioni ben diverse da quelle di un contesto da grandi numeri. Tra maggio e giugno La Tata aprirà le porte della propria sede per due incontri formativi sulla figura professionale della tagesmutter, anticamera ai nuovi corsi di formazione per Tagesmutter Domus che si organizzeranno in autunno.

Questi servizi si affiancano ad altri, di tipo **educativo, pedagogico e psicologico**, ormai consolidati e rivolti alle famiglie, ma anche al **benessere della singola persona**.

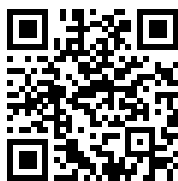

VISITA IL SITO
DELLA
COOPERATIVA

COOPERATIVA SOCIALE "VERONESI": LA CITTADELLA DELL'EDUCAZIONE

Accompagnare il bambino, e poi il ragazzo, ad **affrontare in modo positivo e "competente" la realtà**, dentro una continuità educativa tra famiglie e scuola: è questo lo scopo che spinge un gruppo di genitori a costituire una cooperativa per dare vita a Rovereto, nel 1986, ad una nuova scuola primaria e, nel 2006, alla secondaria di primo grado.

La scuola - che arricchisce l'offerta curricolare con spazi studio, laboratori opzionali, mensa ed attività estive - è intitolata a Giuseppe Veronesi, un grande roveretano, amico dei fondatori, che ha appoggiato e sostenuto cordialmente l'impresa.

Nel tempo si confermano e si incrementano i punti che caratterizzano e qualificano la proposta educativa: l'alunno guardato e accompagnato nella sua **totalità di persona** (intelligenza, energia affettiva, sensibilità, attitudini, interessi, desiderio di felicità); l'insegnante come adulto che accoglie l'alunno e lo **guida a fare esperienza**, proponendogli la propria persona e non soltanto un "sapere"; la scelta di metodologie ed approcci didattici rispondenti alle caratteristiche ed ai **bisogni reali** degli alunni, che mutano con l'evolvere del contesto storico e sociale; **l'educazione all'apertura** nei confronti della realtà; la corresponsabilità educativa tra famiglia e scuola. Una caratteristica della Scuola è quella di assegnare ad **ogni anno un tema particolare**; per il **2018-2019** è stata scelta un'espressione di Max Lucado per sottolineare il **valore di ciascuno nella sua specificità**: "Tu sei speciale, ma non per quello che hai. Sei speciale per quello che sei".

L'esigenza di una più adeguata soluzione logistica è diventata occasione per intraprendere, in convenzione con la Libera Università di Bolzano, uno stimolante percorso di ricerca-azione accompagnato dalla professoressa Beate Weyland: l'esito è un **interessante progetto architettonico** che rispecchia la visione pedagogico-didattica della scuola Veronesi. Il processo di lavoro, condotto insieme a Fondazione Famiglia Materna, si inserisce nel progetto di creare una cittadella dell'educazione finalizzata a intrecciare e potenziare i servizi sociali ed educativi che da sempre hanno ispirato le due realtà, in dialogo con gli enti locali, per offrire un servizio di qualità alla comunità.



VISITA IL SITO
DELLA
COOPERATIVA

COOPCASA, UNA NUOVA COSTRUZIONE AD ALA

Il progetto di riqualificazione dell'area del punto vendita ed ex-capannone SAV Scorte Agrarie di via Malfatti ad Ala è un vero e proprio **esempio di intercooperazione**. Nel corso del 2018, infatti, il direttore di SAV Zampieri contatta Coopcasa, la società di consulenza del movimento cooperativo trentino che aiuta le persone a **realizzare il sogno di costruire la propria abitazione** tramite la formula della cooperativa edilizia, e propone di mettere a disposizione l'area di proprietà SAV per uno sviluppo di un progetto di residenza abitativa.

Coopcasa, in collaborazione con lo studio Krey, analizza l'area e propone un progetto variabile di 6-8 appartamenti, in classe A, studiato per inserirsi nel territorio e offrire soluzioni con tutti i confort a pochi passi dal centro di Ala: una palazzina sviluppata su un piano terra con giardino, un primo piano molto luminoso e un secondo e ultimo piano con ampi balconi.

Il progetto è stato successivamente presentato alla Cassa Rurale Vallagarina, che ha da subito creduto fortemente in questa possibilità. Ha promosso così assieme a Coopcasa una serata informativa e ha creato un **prodotto finanziario vantaggioso e personalizzato**, avendo compreso e valorizzato tutti i vantaggi che i suoi soci e correntisti possono trovare in questa operazione: in primis, la possibilità di acquistare un'abitazione a prezzi agevolati rispetto quelli di mercato, con tempi certi e partecipando direttamente ad alcune delle scelte costruttive. Ora non rimane che trovare le ultime famiglie interessate, e una volta definita totalmente l'ipotesi abitativa, adeguando nei limiti del progetto gli appartamenti alle esigenze dei richiedenti, passare alla **costituzione dei soci in cooperativa**. Con la costante consulenza di Coopcasa negli ambiti progettuali, finanziari, tecnici, amministrativi e costruttivi, si potrà quindi procedere alla costruzione. Nulla è lasciato al caso e tutto è seguito nei dettagli, per garantire la massima sicurezza in un'operazione importante e delicata come la costruzione di una nuova casa.



VISITA IL SITO
DI COOPCASA



a cura del Coro Città di Ala

Coro Città di Ala

*50 anni
in musica*

Antonio Zinelli, Mario Vicentini, Gianfranco Simonetti, Giovanni Gaiga, Renato Saiani, Piergiorgio Maino. Sei amici, una passione: il canto. Si ritrovano ogni anno per intonare delle canzoni natalizie, finché un giorno del lontano **1969** decidono di fondere il loro impegno e le loro doti in una nuova avventura.

Nasce così - e sono passati ormai 50 anni - il Coro Città di Ala. E da quel momento, forte del sostegno e del calore della comunità, non si ferma più.

A pochi mesi dalla sua fondazione, iniziano le esibizioni a livello locale e, a seguire, in numerose città italiane. Cresce l'entusiasmo e, insieme ad esso, anche la buona **reputazione a livello internazionale** che si concretizza in scambi con diverse compagini straniere e nell'ottenimento di preziosi riconoscimenti.

Passano gli anni e quasi senza accorgersi si arriva al 1989, anno del 20° anniversario di fondazione, in occasione del quale viene

“ *scambi con diverse compagini straniere e preziosi riconoscimenti* ”

inciso il 3° LP intitolato “**Canto de not en montagna**”.

Cinque anni dopo, nel 1994, il Coro registra una videocassetta sui primi 25 anni di vita, mentre nel 1997 è invitato ad eseguire la Messa Cerviana di Perosi nel Duomo di Salisburgo.

Per il 30°, nel 1999, vengono effettuate una trasferta in Austria ed una in Germania, l'incisione di un CD e la pubblicazione di un volume di canti popolari e d'autore della Vallagarina dal titolo “**...sembra-va...un canto la mia valle**”.

Qualche anno dopo il Coro effettua un'importante trasferta in **Australia** in occasione della Convention dei Trentini nel Mondo tenuta a Canberra. Poi è la volta di **Stoccolma**, per una collaborazione col

maestro svedese Gary Graden e, a seguire, in **Portogallo**, dove propone i propri brani sia alla Cattedrale di Fatima che al Monastero dos Jeronimos di Lisbona.

Negli anni il Coro ha partecipato a concorsi di alto livello, quali i concorsi corali Internazionali di Riva del Garda e di Verona ed i concorsi corali Nazionali di Biella e "L. Pigarelli" di Arco, ottenendo sempre lusinghieri risultati.

Il 50esimo anniversario

Tappa dopo tappa arriviamo ad oggi: 2019 vuol dire cinquantesimo anniversario! E i progetti per questo nuovo importantissimo traguardo sono molteplici. Sotto la guida del **maestro Joel Aldri-ghettoni**, oltre ai regolari impegni dei concerti sul territorio, saranno svariate le iniziative direttamente collegate ai festeggiamenti. Il Coro ha pensato innanzitutto di selezionare delle **fotografie significative** che ripercorrono i 50 anni di attività, da esporre nel centro di Ala all'interno di attività commerciali, bar, ristoranti, visibili "senza impegno" da chiunque sia di passaggio. Gli scatti andranno a formare un **album** fotografico con lo scopo di racchiudere non solo le immagini, ma anche i ricordi e i sentimenti ad esse legati.

Anche questo anniversario sarà contraddistinto dall'**incisione di un nuovo CD**, includendo le canzoni storiche e quelle del repertorio attuale. Il 2019 sarà anche l'anno di un'**edizione speciale del**

premio Enzo Cumer (assegnato a persone o complessi che si sono particolarmente distinti nel mondo del canto popolare, nello studio e nella ricerca musicologica del patrimonio popolare trentino), di concerti mono-autore, di una **tournee artistica** a Cracovia e, a fine anno, di una **serata concerto** a conclusione dei festeggiamenti.

Le attività

All'attività straordinaria del 2019 si affianca quella ordinaria, che vede il Coro impegnato in collaborazioni con altre formazioni della regione (Avio, Marco di Rovereto, Vigo Cavedine...) e con Enti ed associazioni locali, come il Comune di Ala, la Pro Loco di Ala, la Casa di riposo di Avio, il Comitato del Rodeo di Avio, la Scuola Musicale Gianna Pederzini di Avio. Il Coro è intervenuto più volte a sostegno della Federazione Cori del Trentino, anche per la registrazione di un documentario-video a supporto della tematica del cambio generazionale nella coralità, che è stato presentato nel fascicolo di candidatura Unesco del Coro Popolare trentino.

Continua inoltre la volontà di guardare al futuro, valorizzando innanzitutto la formazione delle giovani generazioni. In questa prospettiva, dal novembre 2012, nel Coro è attiva anche la **sezione di voci bianche «Piccoli Cantori»**, il cui obiettivo principale è quello di avvicinare bambini e ragazzi all'affascinante mondo del



canto corale, con la consapevolezza che far parte di un coro non è solo uno stimolo per arricchire il proprio bagaglio musicale, ma è anche un modo per crescere assieme in armonia e amicizia.

La scelta di avere solo componenti maschili non facilita l'attività, anzi, ma è una decisione importante presa dal Coro nella prospettiva di far crescere nuove voci da inserire, in futuro, nell'organico per **favorire il ricambio generazionale**: è l'unica realtà regionale a questo riguardo! In proiezione, il repertorio principale è sicuramente quello del canto popolare trentino adattato per coro di voci bianche, ma ovviamente, per fini didattici, si insegnano anche canzoni "classiche" per bambini, utili per imparare a conoscere la propria voce e farla crescere in armonia all'interno del gruppo.

Ultimamente si è deciso di dividere il gruppo in due reparti: i più piccoli e i ragazzini più grandi (delle scuole medie), con i quali si sta facendo un graduale percorso di avvicinamento al canto popolare, supportati ed aiutati dal coro adulti, con la consueta attenzione a non creare alla voce tensioni inopportune e dannose. Cantare a fianco dei coristi adulti è sicuramente uno stimolo importante per i ragazzi.

Mesi pieni di attività, dunque, quelli in programma per i 36 Soci e per i Piccoli Cantori, con il continuo appoggio di chi li ha sempre sostenuti e animati da una passione che, a 50 anni di distanza, continua ad accomunarli ed animarli nei progetti avvenire. ■



LA FINESTRA

UNO SGUARDO SUL TERRITORIO

Questo spazio viene offerto ai **Soci** e ai **clienti** per formulare osservazioni o segnalazioni, e alle **Associazioni locali** per raccontare le loro attività. La rubrica rappresenta un ulteriore strumento di conoscenza dei diversi territori e della loro **vivacità culturale**, e intende favorire la **condivisione di idee e iniziative**.

INVITIAMO LE ASSOCIAZIONI E QUANTI INTERESSATI A CONTATTARE CON CONGRUO ANTICIPO LA SEGRETERIA DI REDAZIONE ALLO 0464 678147, SOCI@CRVALLAGARINA.IT.

I Vigili del Fuoco Volontari di Lavarone

Il Corpo dei Vigili del Fuoco Volontari di Lavarone è stato fondato nel 1947 ed è uno dei 239 corpi presenti in provincia di Trento.

Fa parte dell'Unione distrettuale di Trento di cui fanno parte i corpi della Valle dell'Adige, Valle di Cembra, Valle dei Laghi, Altopiano della Vigolana e Luserna.

Nato con lo scopo di prestare soccorso alla popolazione in caso di incendi e calamità, col passare del tempo sono aumentate le tipologie di interventi gestiti, suddivisibili ora in due "blocchi": in primis il **soccorso tecnico urgente**, in caso di situazioni di pericolo quali incendi di qualsiasi natura (abitazioni, industrie, boschi), gravi allagamenti, incidenti stradali con feriti, ricerca,

soccorso e recupero persone, supporto ai sanitari e alle forze dell'ordine in emergenza, supporto elisoccorso, fughe di gas, dispersioni di sostanze pericolose, inquinamenti, crolli, salvataggio animali, aperture porte o sblocco ascensori con persone all'interno, calamità. La seconda tipologia è quella del **soccorso tecnico non urgente**, ovvero per i casi che non comportano un immediato rischio per persone, cose o animali coinvolti. Rientrano tra questi: aperture porte per guasti della serratura o smarrimento delle chiavi (senza persone ferite all'interno), pulizia sede stradale a seguito di incidente o sversamenti idrocarburi o perdite di carico, sblocchi ascensore, rimozione tegole, infissi pericolanti, cumuli di neve sui tetti, bonifiche insetti, taglio piante.



Nel corso del 2018 sono stati effettuati **106 interventi** per un totale di **2.800 ore uomo**. Per riuscire ad intervenire con professionalità in ogni evenienza è fondamentale una buona formazione e molto addestramento. Per diventare vigile del fuoco bisogna frequentare un **corso di 109 ore**, suddivise in una parte teorica ed in una parte pratica. Ma il percorso formativo non finisce qua: ogni anno vengono organizzati dalla Scuola Provinciale Antincendi corsi specifici per ogni tipologia di intervento e periodicamente vengono effettuate delle esercitazioni all'interno del Corpo, per incrementare la conoscenza delle attrezzature di cui si dispone e testare la coesione del gruppo. Attualmente il Corpo dei Vigili del Fuoco Volontari di Lavarone è composto da **26 vigili in servizio attivo ed 1 vigile di complemento**: persone diverse per età e professione ma unite dallo spirito di solidarietà per aiutare chiunque si trovi in difficoltà. Al suo interno il numero consistente di giovani che si prestano al volontariato fa ben sperare per la continuità nel futuro.



SEGUI LE ATTIVITÀ
DEI VIGILI DEL
FUOCO DI LAVARONE



Soccorritori al servizio della comunità

L'Associazione Italiana Soccorritori & Protezione Civile è nata a **Rivoli Veronese** nel novembre del 2000 e da allora si impegna nell'organizzazione di **corsi di Primo Soccorso**. Sono più di 20 quelli già tenuti in questi anni, strutturati in 11 lezioni, comprensive di una parte teorica - coordinata da personale medico - e di una parte pratica, grazie alla presenza di istruttori BLS & BLSD. L'obiettivo dell'Associazione è quello di formare la maggior parte della popolazione al primo soccorso attraverso il concetto "**cosa fare e cosa non fare**". I partecipanti imparano infatti come comportarsi di fronte ad arresto cardio-respiratorio, stati di shock, traumi cranici, avvelenamenti, emorragie, ferite, ustioni, fratture, distorsioni, lussazioni, amputazioni ed altre situazioni di emergenza; indispensabili per agevolare l'apprendimento le numerose

prove pratiche, su manichino. Alla fine del corso è possibile sostenere una prova di idoneità che permette di conseguire il diploma di soccorritore.



L'Associazione svolge anche il ruolo di centro di formazione (riconosciuto dall'IRC e dal 118) per l'uso del defibrillatore semi automatico; a tal proposito si tengono regolarmente sia i corsi volti all'**acquisizione dell'abilitazione** che il "**retraining**", che la normativa prevede sia necessario eseguire ogni due anni dal conferimento dell'attestato. Non solo: il desiderio di fornire alla comunità gli strumenti necessari in caso di emergenze di questo

genere si è concretizzato con l'**installazione di un defibrillatore** nella piazza del paese, a disposizione di chiunque dovesse fronteggiare un'urgenza simile. Una particolare **attività di sensibilizzazione** è svolta nelle **scuole**, dove vengono promossi corsi di formazione al primo soccorso (sia teorico che pratico) e di rianimazione, rivolti al personale docente e non. All'interno dell'Associazione è presente un nucleo di Protezione Civile; pertanto negli Istituti vengono anche svolti corsi teorico/pratico di evacuazione (per insegnare quali comportamenti adottare in caso di inondazioni, calamità naturali, inquinamento, ecc) e lezioni per il rispetto dell'ambiente, in termini di pulizia e di gestione degli incendi boschivi. Complessivamente il gruppo è costituito da **7 istruttori BLS e BLSD** per la formazione all'uso del defibrillatore semiautomatico e da **20 volontari**, formati e preparati per affrontare eventuali emergenze.



Sant'Anna d'Alfaedo ricorda i suoi caduti e combattenti nella Grande Guerra

Prima dell'inizio del conflitto più sanguinoso del secolo scorso, Sant'Anna d'Alfaedo era terra di confine; numerose furono pertanto, anche in questi territori, le vittime della Guerra. In loro memoria, i parroci dell'Unità Pastorale hanno ricordato i Caduti nelle messe domenicali tenutesi nella data più vicina alla loro scomparsa, celebrazioni promosse per tutto il 2018 e molto partecipate dalle locali Associazioni degli Alpini e dei Combattenti e Reduci e dai famigliari.

Per contribuire alla commemorazione dell'importante anniversario da parte della comunità, **Francesco Laiti e Sergio Benedetti**, entrambi appassionati della micro storia del territorio, hanno pensato di portare avanti una meticolosa "investigazione", non tanto sui luoghi, quanto sulle persone che sono state prota-

goniste di quel particolare periodo storico.

Diventava necessario ricordare non solo chi a causa della guerra ha perso la vita, ma anche chi da quell'inferno era tornato, chi a casa aveva sopportato le difficoltà che un evento simile porta con sé. Nasce così il volume **"Ciao Angelina"**, risultato di una laboriosa ricerca in Archivio di Stato ("custode" delle storie militari), complicata dalle omonimie tipiche della zona e dal fatto che il Comune di Sant'Anna sia nato dalle ceneri di due Comuni cessati e da più parrocchie. Il volume è stato presentato, in collaborazione con il Sindaco, nella serata dello scorso **10 novembre**, svoltasi nel Teatro Comunale, durante la quale i presenti hanno assistito alla lettura di alcuni brani con apposito accompagnamento musicale.

Un progetto arduo e complesso, riconoscono gli autori, ma dovuto. Lo si doveva a chi ci ha preceduto, e può rappresentare uno spunto per chi crede che quel passato meriti di essere approfondito.

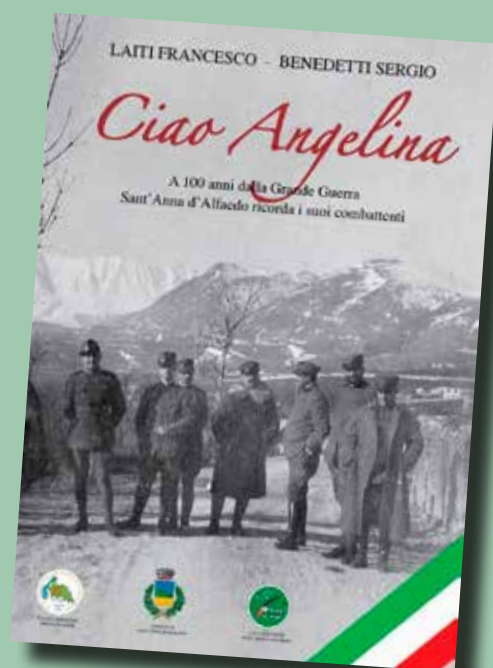

L'associazione Spagnolli-Bazzoni a sostegno della maternità in Burundi

Buyengero è un comune che si trova nel sud-ovest del Burundi, Paese collocato dall'Indice di Sviluppo Umano stilato dalle Nazioni Unite al quartultimo posto nel mondo. L'estrema povertà (che causa anche la malnutrizione), le malattie e la mancata assistenza a gravidanza e parto sono tra le principa-

li cause di **mortalità neonatale e materna**.

In questo territorio montagnoso, con poche e disagiate strade che nel periodo delle piogge diventano impraticabili, le donne

sono costrette a percorrere **fino a 8 ore di cammino** per raggiungere un presidio sanitario, spesso del tutto inadeguato. La conseguenza è che il parto molto spesso avviene a domicilio senza alcun aiuto e in condizioni igieniche spaventose; così complicanze risolvibili in un centro attrezzato esitano con frequenza drammatica nella morte del neonato, della madre o di entrambi.

Per questo l'associazione Spagnolli-Bazzoni si sta impegnando in un progetto speciale: la costruzione di un **reparto materno-infantile** con annessa sala parto, collegato all'esistente Centro Sanitario terminato quattro anni fa, dedicato alla memoria di Ot-

torino Maule, Aldo Marchiol e Katina Gubert, barbaramente assassinati all'interno della missione il 30 settembre 1995.

Il nuovo reparto **"Maternità Armando Aste"**, chiamato così per

onorare la memoria dell'altruista alpinista roveretano, disporrà di sala travaglio, sala parto, sala operatoria, sala di degenza post-operatoria e terapia intensiva, oltre ad alcuni locali di servizio.

Un luogo dignitoso, accogliente e sicuro a favore delle molte mamme bisognose e dei loro piccoli!



Alti pascoli della Lessinia: un paesaggio da valorizzare

Nella parte alta della Lessinia, dove prati e contrade lasciano spazio a malghe e pascoli, troviamo quello che forse è il più importante patrimonio di questa terra, costruito di generazione in generazione da allevatori, pastori e boscaioli che, utilizzando in maniera sostenibile le risorse del territorio, lo hanno modellato e plasmato, dando vita a qualcosa di unico e irripetibile: il Paesaggio degli Alti Pascoli. Un'area - suddivisa nelle province di Verona, Trento e Vicenza - significativa sia dal punto di vista storico che rurale.

Vista l'importanza di procedere alla tutela e alla **valorizzazione dei paesaggi storici e delle pratiche agricole tradizionali**, al fine di preservarne la diversità biologica e culturale e promuovere lo sviluppo sostenibile, il Ministero delle politiche agricole e forestali ha decretato nel 2012 l'istituzione dell'Osservatorio Na-

zionale del paesaggio rurale, delle pratiche agricole e conoscenze tradizionali, soggetto promotore del "Registro nazionale dei paesaggi rurali di interesse storico". Su iniziativa del perito agrario Giuliano Menegazzi e dell'architetto Chiara Zanoni, supportati dall'Associazione Tutela della Lessinia e dall'Associazione per la promozione e la tutela della pecora Brogna, nel 2015 è stata inviata al Ministero una scheda di segnalazione con la **proposta di iscrizione** degli Alti Pascoli proprio in tale registro. Una volta approvata, è iniziato il percorso di predisposizione del dossier che ha portato alla nascita di un comitato organizzatore composto anche dai rappresentanti dei comuni interessati.

Si è così creata una rete che ha coinvolto diverse realtà amministrative, nel segno dell'unione creata dal **patrimonio territoriale** in comune e a cui hanno



foto: Marco Malvezzi

aderito anche altri professionisti ed esperti, l'associazione dei proprietari delle malghe della Lessinia, il Consorzio per la tutela del formaggio Monte Veronese dop ed alcune aziende agricole e agrituristiche. Il percorso iniziato andrà a rilevare alcune caratteristiche del paesaggio degli Alti pascoli della Lessinia, quali l'integrità, la significatività, l'unicità, la persistenza, la vulnerabilità, l'assetto economico e produttivo ed una Valutazione Storico-Ambientale. Si tratta di un'importante analisi che potrà promuovere e incentivare sviluppi sia nel settore agricolo che turistico, oltre che un riconoscimento culturale del territorio.



PER SAPERNE
DI PIÙ

Avio dà il benvenuto alla primavera!

Per l'ottavo anno consecutivo le attività economiche di Avio, in collaborazione con il FAI Castello di Avio, le associazioni locali e l'Unione Commercio e Turismo di Rovereto e Vallagarina, hanno organizzato l'evento "**Benvenuta Primavera**", ideato nel 2012 per valorizzare il tessuto commerciale ed artigianale di Avio in occasione delle "**Giornate di Primavera del FAI**". L'idea originale e vincente è stata quella di affiancare agli eventi proposti all'interno del Castello diverse iniziative ed attrazioni anche nelle vie e piazze del centro di Sabbionara. Ricchissimo il **programma di animazione ed intrattenimento**: tra le attività previste una cammina-

ta panoramica ludico-ricreativa accompagnati dagli istruttori federali di Nordic Walking, "giochi e animazione di primavera" per bambini con l'Associazione Peter Pan, il sempre apprezzato "truca bimbi" presso la sede degli alpini, il concerto "Fioriture musicali" del gruppo strumentale R. Dionisi della scuola musicale G. Pederzini e i concerti corali dei Cor Monte Vignol ed Eco del Baldo, la mostra di acquerelli dell'artista Raffaella Baldesari e l'esposizione delle immagini vincitrici del **contest fotografico** dello scorso anno, riproposto anche per l'edizione 2019.

La via centrale, fulcro della festa, è stata addobbata per l'occasione

con **decorazioni floreali** realizzate dagli operatori economici di Avio. Un evento sfumato di vari colori per iniziare bene la nuova stagione, all'insegna del rispetto per l'ambiente, della valorizzazione del patrimonio naturalistico locale, del lavoro quotidiano umile e perseverante dei piccoli imprenditori e del volontariato.



L'Olympia torna nell'olimpico del futsal

L'Olympia Rovereto torna in serie B. La società di patron Festini, una delle formazioni trentine con più storia a carattere regionale, ha centrato il sogno di tornare nella **terza categoria nazionale**, dopo averla appena assaggiata la stagione scorsa, con un organico a trazione provinciale.

Nel massimo campionato regionale, la serie C1, la squadra allenata da Massimo Cristel ha dato vita ad un testa a testa entusiasmante con Trento e Pineta (Laives) per centrare il salto di categoria. Quella serie B che comporterà un forte dispendio di energia da parte di tutta la dirigenza e dei giocatori, ma anche la consapevolezza di aver l'onore di far arrivare in terra lagarina società storiche della disciplina, con il conseguente numero pubblico che, nella passata annata, non è mai mancato. Vietato nascondersi per il sodali-

zio roveretano, dunque: l'Olympia per i suoi 24 anni si è regalata la seconda partecipazione nel campionato cadetto e questa volta per restarci. La rosa è di grande valore, con pressoché gli stessi giocatori che hanno affrontato il campionato nazionale nell'anno precedente, **arricchita dai promettenti giovani** che stanno crescendo nel settore giovanile.

Le pantere di Rovereto, che giocano le proprie gare casalinghe nella palestra Don Milani, conosciute le grandi piazze del calcio a 5 del nord Italia, hanno imple-

mentato gli sforzi, strutturandosi per diventare la società di traino in Trentino, con un settore giovanile di assoluto valore. Basti pensare che nel breve volgere di due stagioni l'under 19 dell'Olympia è riuscita a conquistare i play off scudetto dopo una **stagione da protagonisti** nel proprio girone. Ma non finisce qui, perché la squadra roveretana è ambiziosa e vuole crescere ulteriormente, ingrandendo il proprio settore giovanile, avvicinando anche i più piccoli ad una disciplina in rampa di lancio come il calcio a 5.



“Chizzola Viva” compie 25 anni

Il periodico “Chizzola Viva”, edito dal locale Gruppo Culturale, compie felicemente 25 anni.

Fondato nel 1994 e diffuso gratuitamente in tutte le famiglie del paese (oltre 300), ha interrotto la pubblicazione qualche anno dopo per tornare di nuovo in stampa nel 2008 con gli stessi intendimenti e finalità che lo hanno ispirato fin dall'inizio: conoscere e far conoscere la **storia del paese** attraverso le **testimonianze** e i numerosi **documenti** rinvenuti nei vari archivi, scoprire i protagonisti che hanno contribuito a scriverla e far riemergere gli usi, i costumi, le tradizioni popolari, le condizioni di vita e i valori del passato. Infatti, eravamo e siamo tuttora convinti che per capire il presente

e per affrontare il futuro **occorre sapere il proprio passato**.

Nello stesso tempo non si sono tralasciati i temi di attualità con l'intento di **creare memoria** per le nuove generazioni e per quelle future.

Una meta importante e significativa, a stretto contatto con la comunità e per la comunità; un traguardo che ci rende orgogliosi del percorso fin qui intrapreso, dei tanti obiettivi raggiunti e della stima e dell'apprezzamento che ci sono stati testimoniati in tanti modi e in tante occasioni.

Nel corso di tutti questi anni, accanto al periodico, sono state realizzate anche varie e interessanti **pubblicazioni di carattere storico, artistico e socio-eco-**

nomico; un ulteriore modo per affermare il valore dell'identità di una piccola comunità pur in mezzo ad un mondo sempre più globalizzato.

Per celebrare degnamente i 25 anni di “Chizzola Viva” si è pensato di realizzare una **pubblicazione che raccolga il meglio degli articoli** presenti nei quasi 50 numeri usciti fino ad oggi, con lo scopo di dare organicità al vasto materiale storico e documentario.

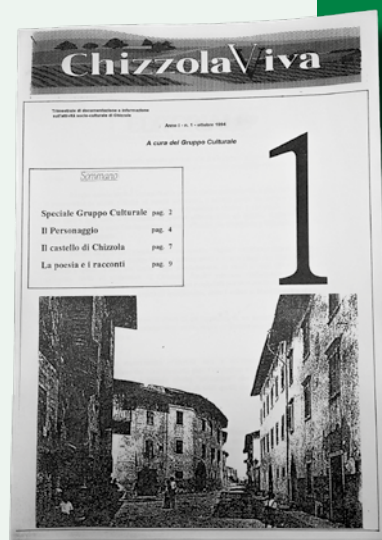

Eventi mondiali di sci alpino sull'Alpe Cimbra

Folgaria capitale dello sci nella fine settimana dal **15 al 17 marzo** scorso. Sulla pista Salizzona di Fondo Grande sono andate in scena le finali di **Coppa Europa femminile**, mentre sulle piste Agonistica e Martinella Nord si è svolto l'ultimo atto dell'**AlpeCimbra Fis Children Cup**, gara internazionale riservata agli atleti under 16, vero e proprio campionato mondiale per le categorie ragazzi e allievi. Questi eventi sono stati organizzati in collaborazione fra l'**Apt Alpe Cimbra**, lo **Ski Team Alpe Cimbra** e la società impianti **Folgariaski**.

L'Alpe Cimbra ha avuto l'onore di ospitare per la terza volta la Coppa Europa femminile, una "due giorni" del massimo circuito continentale. **79 le specialiste del gigante e dello slalom** che si sono guadagnate l'accesso alle finali, consapevoli della posta in palio: gli ultimi punti a disposizione per la graduatoria definitiva. Preziosissimi dato che alzare al cielo la coppet-

ta di specialità avrebbe permesso di accedere al circuito di Coppa del Mondo per l'anno prossimo.

Per lo slalom gigante si è laureata campionessa europea la norvegese **Kaja Norbye**, con alle spalle l'italiana **Roberta Melesi**; nello slalom la vincitrice è stata l'italiana **Lara Della Mea**, che ha completato un anno importante segnato dall'esordio in Coppa del Mondo e dalla medaglia di bronzo nel Team Event ai mondiali di Are in Svezia.

Quasi in contemporanea, venerdì e sabato, si sono svolte le gare dell'AlpeCimbra Fis Children Cup (ex Trofeo Topolino). A queste gare hanno partecipato più di **350 ragazzi**, rappresentanti di **ben 41 nazioni**. Per l'ottavo anno questo evento ha dato visibilità all'altopiano in tutto il mondo, considerando che erano presenti le rappresentanze di Stati quali il Cile, Argentina, Messico, Canada, USA, Australia, Nuova Zelanda, Cina, Giappone, Russia e Israele. A questa manifestazione, negli anni scorsi, hanno partecipato atleti che poi hanno fatto la sto-



ria dello sci alpino come Stemmark, Thoeni, Tomba, Vonn e Schiffrin.

Quest'anno la **nazione vincitrice** è stata l'**Italia**, precedendo nel medagliere Austria e Finlandia.

Alla fine delle intense giornate di gara, contrassegnate da un cielo terso e temperature primaverili, tutti i rappresentanti delle squadre nazionali presenti hanno elogiato l'organizzazione per la **perfetta riuscita degli eventi** e per la gestione delle piste che hanno permesso a tutti gli atleti di esprimersi al meglio.



VISITA IL SITO
DELLA POLISPORTIVA
ALPE CIMBRA



CONSULENZE e SERVIZI

ESSERE
DIFFERENTI



PER IL SOCIO

PER PRENOTARE: contattare il centralino della Cassa (0464 678111, info@crvallagarina.it), l'Ufficio Soci (0464 678147/148, soci@crvallagarina.it) o direttamente la filiale di riferimento

CONSULENZA LEGALE

informativa gratuita



ALA

sede di Via Malfatti
Avvocato Colla
consulenza mensile
il giovedì
dalle 15.30 alle 18.00

BOSCO CHIESANUOVA e CAPRINO VERONESE

presso le filiali
Avvocato Chelodi
consulenza bimestrale
con orario da concordare

FOLGARIA

presso la filiale
Avvocato Pezcoller
consulenza bimestrale
l'ultimo giovedì del mese
dalle 16.00 alle 18.00

ISERA

presso la filiale
Avvocato Gioia
consulenza bimestrale
l'ultimo giovedì del mese
dalle 16.00 alle 18.00

CONSULENZA NOTARILE

informativa gratuita



ALA - studio Notaio Bonfiglio - Corso Verona
Notaio Bonfiglio
secondo mercoledì del mese dalle 10.00 alle 11.00
quarto mercoledì del mese dalle 12.00 alle 13.00

ALA - studio Notaio De Biase - Via Nuova
Notaio De Biase
primo sabato del mese dalle 9.00 alle 12.00

BOSCO CHIESANUOVA e CAPRINO VERONESE

presso le filiali
Notaio Sartori
consulenza bimestrale con orario da concordare

ROVERETO - studio Notaio Poma - Via Bezzi
Notaio Poma
ultimo giovedì del mese dalle 16.00 alle 18.00

CONSULENZA PREVIDENZIALE ACLI

consulenza gratuita
(eccetto alcune pratiche)



ALA - Centro Servizi
Via Sartori
ogni mercoledì,
dalle 16.00 alle 18.00
escluso periodo estivo

VISITE DI CONTROLLO NEI

in collaborazione con
LILT Trento e Verona



con quota di partecipazione
per Socio e familiare convivente
nelle date rese disponibili

ALA - Centro Servizi,
Via Sartori

CERRO VERONESE
Ambulatorio Comunale,
piazza Dante Alighieri

FOLGARIA
Casa di Riposo,
via Papa Giovanni XXIII

ROVERETO
Delegazione LILT,
via Bezzi 29

SANT'ANNA D'ALFAEDO
Delegazione LILT,
Piazza Vittorio Emanuele

CONSULENZA FISCALE 730 E UNICO

a tariffa agevolata
per Socio e coniuge



Caf ACLI
Centro servizi di Ala,
e filiali di Avio,
Bosco Chiesanuova,
Caprino Veronese,
Folgaria, Isera, Lavarone
e Rivalta Veronese

Caf CGIL, UIL, CISL e
COLDIRETTI
presso gli uffici Caf
di Ala e Rovereto

ABBONAMENTO SCONTATO AI QUOTIDIANI LOCALI



convenzione per la
sottoscrizione di
abbonamento cartaceo
o digitale a L'Arena,
L'Adige, Trentino

KIT DI BENVENUTO NUOVI NATI

per i figli dei Soci
da prenotare
agli sportelli



PER LE ASSOCIAZIONI

PER PRENOTARE: contattare il centralino della Cassa (0464 678111, info@crvallagarina.it)

CONSULENZA CIVILISTICA FISCALE E TRIBUTARIA

informativa gratuita

dott.ssa Franca della Pietra



ALA, Centro Servizi Via Sartori
ultimo giovedì del mese, dalle 16.00 alle 18.00

CAPRINO V.SE e BOSCO CHIESANUOVA, presso le filiali
3° giovedì del mese, dalle 16.00 alle 18.00 a mesi alterni

FOLGARIA, filiale, dalle 14.30 alle 16.30
2° giovedì del mese a mesi alterni

ISERA, filiale, dalle 16.00 alle 18.00
2° giovedì del mese a mesi alterni



PER IL SOCIO

PER PRENOTARE: contattare la Segreteria di ASSeT Vallagarina (telefono 0464 685046) LUN-MAR-MER-VEN 8.00-12.00 – GIO 15.00-19.00 orario di apertura al pubblico: MER 8.00-12.00 – GIO 15.00-19.00 info@assetvallagarina.it

CONSULENZA TECNICA ORIENTATIVA RISTRUTTURAZIONI EDILIZIE ED ENERGIE RINNOVABILI

informativa gratuita



ing. Alessandro Bonatti, con orario da concordare

ALA - Centro Servizi Via Sartori

AVIO - sede di ASSeT in Palazzo Venturi

BOSCO CHIESANUOVA e CAPRINO V.SE - presso le filiali

Parla con il Consiglio

soci@crvallagarina.it

A colloquio con il Presidente

il giovedì dalle 15.00 alle 17.00, su appuntamento

Il Consiglio di Amministrazione

Presidente: *Emiliano Trainotti*

Vicepresidente: *Cecilia Cavagna*

Amministratori: *Brunella Avi, Valerio Campostrini, Roberta Cuel, Simone Lucchini, Carmelo Melotti, Tarcisio Ruffoli, Gianni Tognotti, Marco Tonini, Primo Vicentini*

Il Collegio Sindacale

Presidente: *Angelo Tomasoni*

Sindaci: *Barbara Lorenzi, Massimo Maranelli*

SPORTELLO **ATM** **CASSA CONTINUA**

ALA

Viale G.F. Malfatti, 2
Tel. 0464 678111
ala@crvallagarina.it

ORARIO DI SPORTELLO:
dal lunedì al venerdì 8.15-13.10 14.30-16.00
il giovedì servizio cassa fino alle 18.30
e consulenza su appuntamento fino alle 18.50

SPORTELLO **ATM** **CASSA CONTINUA**

AVIO

Piazza Roma, 9
Tel. 0464 684040
avio@crvallagarina.it

ORARIO DI SPORTELLO:
dal lunedì al venerdì 8.15-13.10 14.30-16.00
il giovedì servizio cassa fino alle 18.30
e consulenza su appuntamento fino alle 18.50

SPORTELLO **ATM** **CASSA CONTINUA**

SERRAVALLE a/ADIGE

Via F. Filzi, 6
Tel. 0464 696016
serravalle@crvallagarina.it

ORARIO DI SPORTELLO:
dal lunedì al venerdì 8.15-13.10 14.30-16.00
il giovedì consulenza su appuntamento
fino alle 18.50

SPORTELLO **ATM** **CASSA CONTINUA**

ISERA

Piazza S. Vincenzo, 2
Tel. 0464 485485
isera@crvallagarina.it

ORARIO DI SPORTELLO:
dal lunedì al venerdì 8.15-13.10 14.30-16.00
il giovedì servizio cassa fino alle 18.30
e consulenza su appuntamento fino alle 18.50

SPORTELLO **ATM** **CASSA CONTINUA**

NOGAREDO

Via delle Zuccatte, 4
Tel. 0464 485470
nogaredo@crvallagarina.it

ORARIO DI SPORTELLO:
dal lunedì al venerdì
8.15-13.10 14.30-16.00

SPORTELLO **ATM** **CASSA CONTINUA**

ROVERETO

Via Baratieri — angolo via Piomarta
Tel. 0464 729760
rovereto@crvallagarina.it

ORARIO DI SPORTELLO:
dal lunedì al venerdì 8.15-13.10 14.30-16.00
il giovedì servizio cassa fino alle 18.30
e consulenza su appuntamento fino alle 18.50

SPORTELLO **ATM** **CASSA CONTINUA**

FOLGARIA

Piazza S. Lorenzo, 47
Tel. 0464 729700
folgaria@crvallagarina.it

ORARIO DI SPORTELLO:
dal lunedì al venerdì 8.15-13.10 14.30-16.00
il giovedì servizio cassa fino alle 18.30
e consulenza su appuntamento fino alle 18.50

SPORTELLO **ATM** **CASSA CONTINUA**

CARBONARE

Via XXVIII Aprile, 8
Tel. 0464 729780
carbonare@crvallagarina.it

ORARIO DI SPORTELLO:
dal lunedì al venerdì 8.15-13.00

SPORTELLO **ATM** **CASSA CONTINUA**

LAVARONE

Frazione Gionghi, 69/A
Tel. 0464 729770
lavarone@crvallagarina.it

ORARIO DI SPORTELLO:
dal lunedì al venerdì 8.15-13.10 14.30-16.00
il giovedì consulenza su appuntamento
fino alle 18.50

SPORTELLO **ATM**

TERRAGNOLO

Frazione Piazza, 30
Tel. 0464 729785
terragnolo@crvallagarina.it

ORARIO DI SPORTELLO:
dal lunedì al venerdì 8.15-13.00
il pomeriggio consulenza su appuntamento
dalle 14.30 alle 16.00

SPORTELLO **ATM** **CASSA CONTINUA**

RIVALTA VERONESE

Via Don C. Scala, 29
Tel. 045 7270177
rivalta@crvallagarina.it

ORARIO DI SPORTELLO:
dal lunedì al venerdì 8.15-13.10 14.30-16.00
il giovedì consulenza su appuntamento
fino alle 18.50

SPORTELLO **ATM** **CASSA CONTINUA**

CAPRINO VERONESE

Via S. Pertini, 10
Tel. 045 6245413
caprinoveronese@crvallagarina.it

ORARIO DI SPORTELLO:
dal lunedì al venerdì 8.15-13.10 14.30-16.00
il giovedì consulenza su appuntamento
fino alle 18.50

SPORTELLO **ATM** **CASSA CONTINUA**

BOSCO CHIESANUOVA

Piazza della Chiesa, 33
Tel. 045 6780455
boscochiesanuova@crvallagarina.it

ORARIO DI SPORTELLO:
dal lunedì al venerdì 8.15-13.10 14.30-16.00
il giovedì consulenza su appuntamento
fino alle 18.50

SPORTELLO **ATM** **CASSA CONTINUA**

SANT'ANNA D'ALFAEDO

Piazza Vittorio Emanuele, 11
Tel. 045 7532999
santannadalfaedo@crvallagarina.it

ORARIO DI SPORTELLO:
dal lunedì al venerdì 8.15-13.10 14.30-16.00
il giovedì consulenza su appuntamento
fino alle 18.50

SPORTELLO **ATM** **CASSA CONTINUA**

CERRO VERONESE

Via Barbarani, 4
Tel. 045 7080752
cerroveronese@crvallagarina.it

ORARIO DI SPORTELLO:
dal lunedì al venerdì 8.15-13.10 14.30-16.00
il giovedì consulenza su appuntamento
fino alle 18.50

SPORTELLO **ATM** **CASSA CONTINUA**

ROVERÈ VERONESE

Piazza Vittorio Emanuele, 25
Tel. 045 7835720
rovereveronese@crvallagarina.it

ORARIO DI SPORTELLO:
dal lunedì al venerdì
8.15-13.10 14.30-16.00

A.T.M.

BORGHETTO - Avio
Piazza 27 Maggio

CHIZZOLA - Ala
Via Canestrini

PILCANTE - Ala
Strada Provinciale 90

SANTA MARGHERITA - Ala
Viale Trento

CHIESA - Lavarone
Piazza Italia, 2/A

LUSERNA
Via Costalta, 10

SABBIONARA - Avio
Piazza Conciliazione

SERRADA - Folgaria
Via Pasubio, 63

...La mia
banca
digitale!



**Cassa Rurale
Vallagarina**
Banca di Credito Cooperativo

Veloce, facile e immediata.



INBANK

NOTIFY



CASH IN A FLASH